



daejin.ac.kr

교육환경이 우수하
장학제도가 풍부하
취업성과가 남다르
해외유학이 아주쉽

대진대학교

DAEJIN UNIVERSITY



(우11159) 경기도 포천시 호국로 1007(선단동)
입학문의 및 상담 : Tel. 031-539-1234(본관 1층)
대진대학교 홈페이지 : <http://www.daejin.ac.kr>
입학홈페이지 : <http://admission.daejin.ac.kr>

2022학년도 대진대학교 정시모집요강

2022학년도 대진대학교 정시모집요강

교육환경이 우수하
장학제도가 풍부하
취업성과가 남다르
해외유학이 아주쉽

대진대학교

DAEJIN UNIVERSITY





창의융합인재를 양성하는 학생성공의 중심, 대진대학교

대진다움 대학

대진대만의 문화와 풍토를 만들기 위한,
대진대만의 가치를 공유하는 대학

구성원이 행복한 대학

지역사회와 함께 발전하는,
구성원이 행복한 대학

글로벌 선도대학

미래사회 리더를 양성하는,
글로벌 교육을 선도하는 대학

교육중심 대학

학생성공의 기반이 되는,
창의융합교육을 선도하는 대학

대진대학교의 우수한 경쟁력



30분대 통학

통학 걱정없는 서울에서 30분대 거리 대학
지하철 7호선 포천(대진대역)까지 개통(예정)



장학제도

100여 종의 교내, 교외 장학금으로 학생 누구나 장학혜택



교육 환경

크고 아름다운 캠퍼스와 1,500여 명 규모의 기숙사,
맞춤형 학습 환경을 갖춘 도서관 운영



DEC

대학 고시인재양성 프로그램 지원



취업지도 역량

성공적 사회진출을 위한 맞춤 취업지원



학군단

2007년 창단 이후 14년 동안 최우수 학군단 2회,
우수 학군단 10회 표창



국제교류

해외 5개국 26개 대학과의 국제교류 프로그램



DUCC

중국 특성화 대학으로의 국내 최초
DUCC(Daejin University China Campus) 운영

대진대학교

DAEJIN UNIVERSITY

2022학년도 정시모집 신입생 모집요강

04 대진대학교 2021학년도 정시모집 일반학생 전형결과

05 I. 2022학년도 대학입학전형 주요사항

06 II. 2022학년도 대학입학전형 모집인원

07 III. 원서접수 및 전형일정, 총원합격자 발표 및 등록 안내

09 IV. 정시 [가]군 모집(정원내)

- 정시[가]군 : 수능위주(일반학생전형)

10 V. 정시 [나]군 모집(정원내)

- 정시[나]군 : 수능위주(일반학생전형)

- 정시[나]군 : 학생부교과(취업자전형)

13 VI. 정시 [다]군 모집(정원내)

- 정시[다]군 : 수능위주(일반학생전형)

- 정시[다]군 : 수능위주(중단추천자전형)

- 정시[다]군 : 실기/실적위주(일반학생전형)

- 스포츠과학과 [실기 - 일반학생, 농어촌학생(정원외),
기초생활수급자(정원외)]

- 인문예술대학 [실기 - 일반학생, 농어촌학생(정원외),
특성화고교졸업자(정원외)]

20 VII. 정원의 특별전형

- 수능위주(농어촌학생전형) : [가]군, [나]군, [다]군

실기/실적위주(농어촌학생전형) : [다]군 (대학별고사 참조)

- 수능위주(특성화고교졸업자전형) : [가]군, [나]군

실기/실적위주(특성화고교졸업자전형) : [다]군 (대학별고사 참조)

- 수능위주, 실기/실적위주(기초생활수급권자 및 차상위계층전형) :
[가]군, [나]군, [다]군

실기/실적위주(기초생활수급권자 및 차상위계층전형) : [다]군
(대학별고사 참조)

- 학생부교과(특성화고교졸업자전형) : [나]군

25 VIII. 대학수학능력시험 반영방법

26 IX. 학교생활기록부 반영방법

28 X. 지원자 유의사항

30 XI. 등록포기 및 환불 안내

31 XII. 전형료

33 XIII. 부록(장학금 및 학사 안내)

대진대학교 2021학년도 정시모집 일반학생 전형결과



| 대학 | 모집단위 | 모집 | 지원 | 지원율 | 실기고사 | | 추합 1차 | 추합 2차 | 추합 3차 | 추합 4~6차 | 추합 합계 | 수능 백분위 컷 | | | |
|--------------|-----------------|----------------------------|-----------------|------|-------|------|-------|-------|-------|---------|-------|----------|-------|-------|--|
| | | | | | 응시 | 응시율 | | | | | | 70% | 90% | | |
| 인문 예술 대학 | 영어영문학과 | 38 | 106 | 2.79 | - | - | 18 | 14 | 16 | 11 | 59 | 54.55 | 45.88 | | |
| | 역사·문화콘텐츠학과 | 17 | 40 | 2.35 | - | - | 9 | 8 | 3 | 2 | 22 | 56.25 | 50.79 | | |
| | 문예콘텐츠창작학과 | 9 | 40 | 4.44 | - | - | 4 | 5 | 8 | 11 | 28 | 68.55 | 66.35 | | |
| | 미술문화게임학부 | 38 | 137 | 3.61 | 125 | 91.2 | 16 | 9 | 7 | 10 | 42 | 8.75 | 6.49 | | |
| | 디자인학부 | 시각정보디자인전공 | 10 | 135 | 13.50 | 133 | 98.5 | 4 | 1 | 1 | | 6 | 13.25 | 8.47 | |
| | | 제품환경디자인전공 | 15 | 177 | 11.80 | 173 | 97.7 | 5 | 2 | | 1 | 8 | 19.58 | 10.39 | |
| | 연극영화학부 | 영화전공 | 8 | 70 | 8.75 | 64 | 91.4 | 2 | 3 | 2 | | 7 | 15.18 | 9.10 | |
| | | 연극전공 | 12 | 194 | 16.17 | 182 | 93.8 | 4 | 1 | | | 5 | 20.48 | 7.73 | |
| 실용음악학과 | 2022학년도 신규 모집단위 | | | | | | | | | | | | | | |
| 대학 계 | | 147 | 899 | 6.12 | 677 | 95.0 | 62 | 43 | 37 | 35 | 177 | | | | |
| 글로벌 산업 통상 대학 | 글로벌경제학과 | 18 | 42 | 2.33 | - | - | 11 | 8 | 5 | | 24 | 62.75 | 47.74 | | |
| | 경영학과 | 18 | 83 | 4.61 | - | - | 8 | 6 | 11 | 13 | 38 | 73.40 | 70.66 | | |
| | 국제통상학과 | 15 | 47 | 3.13 | - | - | 8 | 6 | 6 | 6 | 26 | 45.85 | 39.68 | | |
| | 국제지역학부 | 미국학전공 | 14 | 37 | 2.64 | - | - | 7 | 6 | 10 | | 23 | 60.05 | 48.39 | |
| | | 일본학전공 | 14 | 38 | 2.71 | - | - | 3 | 4 | 2 | 1 | 10 | 69.05 | 66.30 | |
| 중국학전공 | 21 | 83 | 3.95 | - | - | 8 | 9 | 7 | 23 | 47 | 68.55 | 67.39 | | | |
| 대학 계 | | 100 | 330 | 3.30 | - | - | 45 | 39 | 41 | 43 | 168 | | | | |
| 공공 인재 대학 | 공공인재법학과 | 17 | 43 | 2.53 | - | - | 4 | 7 | 7 | 6 | 24 | 58.25 | 47.65 | | |
| | 행정정보학과 | 15 | 50 | 3.33 | - | - | 9 | 6 | 8 | 9 | 32 | 71.20 | 66.20 | | |
| | 사회복지·아동학부 | 사회복지학전공, 아동학전공 | 23 | 98 | 4.26 | - | - | 12 | 7 | 6 | 19 | 44 | 70.35 | 69.72 | |
| | 미디어커뮤니케이션학과 | | 15 | 71 | 4.73 | - | - | 10 | 6 | 3 | 16 | 35 | 73.35 | 71.17 | |
| | 문헌정보학과 | | 13 | 57 | 4.38 | - | - | 11 | 7 | 9 | 15 | 42 | 69.80 | 61.36 | |
| 대학 계 | | 83 | 319 | 3.84 | - | - | 46 | 33 | 33 | 65 | 177 | | | | |
| 과학 기술 대학 | 데이터사이언스학과 | 18 | 70 | 3.89 | - | - | 11 | 6 | 13 | 10 | 40 | 67.79 | 64.04 | | |
| | 생명화학부 | 생명과학전공 | 14 | 48 | 3.43 | - | - | 5 | 6 | 18 | 5 | 34 | 66.62 | 57.11 | |
| | | 화학전공 | 18 | 54 | 3.00 | - | - | 6 | 5 | 8 | 17 | 36 | 63.85 | 41.93 | |
| | 간호학과 | | 35 | 120 | 3.43 | - | - | 16 | 12 | 6 | 9 | 43 | 82.34 | 81.14 | |
| | 스포츠과학과 | | 20 | 102 | 5.10 | 99 | 97.1 | 7 | 5 | 1 | 3 | 16 | 20.33 | 13.54 | |
| | 식품영양학과 | | 16 | 29 | 1.81 | - | - | 9 | 4 | | | 13 | 58.42 | 42.57 | |
| | 대학 계 | | 121 | 423 | 3.50 | 99 | 97.1 | 54 | 38 | 46 | 44 | 182 | | | |
| 휴먼IT 공과 대학 | AI융합학부 | 스마트융합시스템전공 | 20 | 50 | 2.50 | - | - | 8 | 7 | 3 | 12 | 30 | 64.45 | 43.14 | |
| | | 컴퓨터공학전공 | 36 | 91 | 2.53 | - | - | 20 | 10 | 13 | 10 | 53 | 67.87 | 52.91 | |
| | | AI빅데이터전공 | 2022학년도 신규 모집단위 | | | | | | | | | | | | |
| | 전자공학과 | | 22 | 45 | 2.05 | - | - | 7 | 4 | 10 | 2 | 23 | 55.96 | 35.00 | |
| | 에너지공학부 | 전기공학전공, 화학공학전공 | 37 | 94 | 2.54 | - | - | 19 | 6 | 4 | 10 | 39 | 61.20 | 53.27 | |
| | 기계공학과 | | 19 | 91 | 4.79 | - | - | 8 | 8 | 11 | 7 | 34 | 72.20 | 70.38 | |
| | 신소재공학과 | | 15 | 32 | 2.13 | - | - | 11 | 6 | | | 17 | 65.40 | 50.06 | |
| | 산업경영공학과 | | 11 | 29 | 2.64 | - | - | 6 | 3 | 8 | 1 | 18 | 54.24 | 39.51 | |
| | 건축공학부 | 건축공학전공, 건축학전공 | 34 | 132 | 3.88 | - | - | 16 | 17 | 19 | 17 | 69 | 64.64 | 58.23 | |
| | 스마트건설·환경공학부 | 토목공학전공, 스마트시티전공, 환경에너지공학전공 | 19 | 70 | 3.68 | - | - | 12 | 14 | 9 | 14 | 49 | 66.99 | 64.76 | |
| 대학 계 | | 213 | 634 | 2.98 | - | - | 107 | 75 | 77 | 73 | 332 | | | | |
| 전체 계 | | 664 | 2,605 | 3.92 | 776 | 95.2 | 314 | 228 | 234 | 260 | 1,036 | | | | |

* 최종등록자(입학자) 기준 : 수능 반영 백분위 성적 평균 * 예체능계열 백분위 성적 20% 반영 비율 적용
* 70% 컷 : 어디가(www.adiga.kr) 산출기준 70% 성적

I. 2022학년도 대학입학전형 주요사항
II. 2022학년도 대학입학전형 모집인원
III. 원서접수 및 전형신청 용량한계사항
IV. 원서 | 기군 | 모집단위 | (정내)
V. 원서 | 내군 | 모집단위 | (정내)
VI. 원서 | 기군 | 모집단위 | (정내)
VII. 원서 | 내군 | 모집단위 | (정내)
VIII. 원서 | 기군 | 모집단위 | (정내)
IX. 원서 | 내군 | 모집단위 | (정내)
X. 원서 | 기군 | 모집단위 | (정내)
XI. 원서 | 내군 | 모집단위 | (정내)
XII. 원서 | 기군 | 모집단위 | (정내)

I. 2022학년도 대학입학전형 주요사항

● 주요사항

| 내용 | 2022학년도 |
|----------|---|
| 영역별 반영비율 | 국어, 영어, 수학영역 중 상위성적 2개영역(각 35%), 탐구 1과목(30%) |
| 모집지원군 | [가]군 : 글로벌산업통상대학, 과학기술대학, 휴먼IT공과대학 [나]군 : 공공인재대학, 휴먼IT공과대학 [다]군 : 인문예술대학, 과학기술대학, 대순종학대학, 예체능계열 |
| 한국사 | 응시 필수 |

● 2022학년도 대학입학전형 정시모집 주요전형방법

| 모집군 | 전형 유형 | 전형명 및 모집단위 | 전형방법(%) | | | 모집인원(명) | |
|-----------|--------|---|---------------------------------|------------------------------|-----|---------|------------|
| | | | 수능 | 학생부 | 실기 | | |
| [가] | 수능 위주 | 일반 전형 수능위주(일반학생전형) | 글로벌산업통상대학 과학기술대학 휴먼IT공과대학 | 100 | | 223 | |
| | | 특별 전형 수능위주(농어촌학생전형-정원외) 수능위주(특성화고교졸업자전형-정원외) | | 100 | | | |
| | 특별 전형 | 수능위주(기초생활수급권자 및 차상위계층전형-정원외) | | 100 | | | |
| | | 수능위주(기초생활수급권자 및 차상위계층전형-정원외) | | 100 | | | |
| [나] | 수능 위주 | 일반 전형 수능위주(일반학생전형) | 공공인재대학 휴먼IT공과대학 | 100 | | 260 | |
| | | 특별 전형 수능위주(농어촌학생전형-정원외) 수능위주(특성화고교졸업자전형-정원외) | | 100 | | | |
| | | 특별 전형 | | 수능위주(기초생활수급권자 및 차상위계층전형-정원외) | 100 | | |
| | | | | 수능위주(기초생활수급권자 및 차상위계층전형-정원외) | 100 | | |
| | 학생부 교과 | 특별 전형 학생부교과(취업자전형) | | | 100 | | |
| | | 특별 전형 학생부교과(특성화고교졸업자전형-정원외) | | | 100 | | |
| [다] | 수능 위주 | 일반 전형 수능위주(일반학생전형) | 인문예술대학 과학기술대학 | 100 | | 89 | |
| | | 특별 전형 수능위주(중단추천자전형) | | 100 | | | |
| | | 특별 전형 수능위주(농어촌학생전형-정원외) 수능위주(기초생활수급권자 및 차상위계층 전형-정원외) | | 100 | | | |
| | 실기 위주 | 일반 전형 실기/실적위주(일반학생전형) | | 예체능계열 | 30 | 70 | 90 |
| | | 특별 전형 실기/실적위주(농어촌학생전형-정원외) 실기/실적위주(특성화고교졸업자전형-정원외) | | | 30 | 70 | |
| | | 특별 전형 실기/실적위주(기초생활수급권자 및 차상위계층전형-정원외) | | | 30 | 70 | |
| 합계 | | | | | | | 663 |

VI. 정시인원 특별전형
VII. 원서접수 기한
VIII. 원서접수 방법
IX. 원서접수 기한
X. 원서접수 기한
XI. 원서접수 기한
XII. 원서접수 기한

● 원서접수 시 개인정보 수집·이용 (필수동의 사항)

- 본교는 대학입학전형을 위해 아래와 같이 지원자 등의 개인정보를 수집·이용합니다.
 - 지원자 정보 : 성명, 주민등록번호, 주소, 전화번호, 휴대전화번호, 이메일, 사진 등
 - 학력 정보 : 최종학력, 재학/출신 고교명, 졸업(예정)연도, 학교생활기록부, 수능성적 등
 - 기타 : 지원자격 확인서, 추가 연락처, 환불계좌 등
- **본교에 합격하고 등록한 경우** 자격요건 성립여부 재확인, 본교 B시스템, 본교 TWIN 시스템(창의융합인재양성관리시스템), 추수관리, 학사, 등록, 장학정보 등 본교 재학생 관리나 통계 정보를 위해 학교정보, 전형 정보 등을 본교 행정부서 제공에 동의하는 것으로 봅니다. 또한 해당자(농어촌학생)는 입학지원자격의 사후 확인 서류를 입학팀이 정한 기한내에 제출해야 합니다.

● 합격자 발표 및 등록

- 합격자 발표**
 - 발표일자 : **2022. 2. 8(화) 14:00 예정**
 - 확인방법 : 본교 입학홈페이지(<http://admission.daejin.ac.kr>)에서 조회(개별 통보하지 않음)
 - 합격자는 본교 입학홈페이지를 통해 조회하여야 하고 **개별통보는 하지 않으며, 미확인 또는 확인 오류로 인한 불이익은 본교에서 책임을 지지 않습니다.**
- 등록방법 안내**
 - 등록기간 : **2022. 2. 9(수) ~ 11(금) 16:00**
 - 등록방법 : **수험생에게 부여된 국민은행 가상계좌로 등록금 납부(모든 금융기관 납부 가능)**
 - 합격자는 반드시 등록기간 내에 등록을 완료해야 하며, 기간 내에 등록을 하지 않으면 입학 의사가 없는 것으로 간주하여 합격을 취소합니다.
 - 신입생 등록금 납부는 카드납부가 불가합니다(가상계좌를 통한 입금만 가능).

● 충원 합격자 발표 및 등록

1. 충원합격자는 결원이 발생한 경우에 예비순위자 중에서 성적순위에 따라 발표합니다.
2. 예비순위자는 최초합격자 발표 시 전형유형별, 모집단위별로 발표합니다.
3. 충원합격자는 반드시 등록기간 내에 등록을 완료해야 하며, **기간 내에 등록을 하지 않으면 입학할 의사가 없는 것으로 간주하여 합격을 취소합니다.**
4. 충원합격자 발표 및 등록일정

| 구분 | 발표일시 | 등록기간 | 유의사항 |
|----------------------|---|------------------------|--|
| 1차 충원합격자 | 2022. 2. 12(토) 14:00 [개별 통보하지 않음] | 2022. 2. 14(월) 16:00까지 | <ul style="list-style-type: none"> • 본교 입학홈페이지 (http://admission.daejin.ac.kr) • 본교에서 부여한 합격자 개별 가상 계좌번호로 전국 모든 은행창구, 인터넷뱅킹, 폰뱅킹 등을 이용하여 입금함 |
| 2차 충원합격자 | 2022. 2. 14(월) 21:00 [개별 통보하지 않음] | 2022. 2. 15(화) 13:00까지 | |
| 3차 이후~최종 [전화개별통보] | 2022. 2. 15(화) ~ 20(일) 21:00까지 ※ 등록 마감은 2022. 2. 21(월) 16시까지 | | |

- 최초 합격자의 등록 마감일시인 **2022. 2. 11(금) 16:00** 이후, 미등록자가 발생한 경우에는 본 대학교의 입학전형 성적순위에 따라 충원 합격자를 선발합니다.
- 충원 합격자는 반드시 등록기간 내에 등록을 마쳐야 하며, 등록기간 내 미등록 시 등록을 포기하는 것으로 간주하고 합격을 취소합니다.
- **충원 합격 통보 최종 마감일시는 2022. 2. 20(일) 21:00**까지입니다.
- 미등록 충원 예외 : 수학능력이 부족하거나 전형취지에 부합하지 않는다고 판단되는 자
- **[1차 충원합격자] 및 [2차 충원합격자]에게는 개별 통보하지 않으므로 본교 입학홈페이지의 합격자 조회페이지에서 합격여부를 직접 확인해야 합니다.** 합격 미확인으로 인한 불이익에 대한 책임은 지원자 본인에게 있습니다.
- **[3차 이후 충원 합격자] 발표부터는 전화로 개별 통보하므로,** 원서 접수하실 때 충원기간 중 연락 가능한 연락처를 정확히 기재해야 합니다. 연락이 되지 않아 발생하는 불이익에 대한 책임은 지원자 본인에게 있습니다.
- 충원 합격자 발표 기간 중 다른 대학의 합격 통보를 받은 경우, 합격자는 등록을 원하지 않는 대학에 **등록 포기 의사를 즉시 전달**해야 합니다.
- 정시모집에 합격하여 등록한 학생은 추가모집에 지원할 수 없습니다.

입학원서에 기재한 **연락처**(본인 휴대전화번호, 보호자 휴대전화번호, 비상연락 전화번호) **오류 및 누락** 또는 부재중으로 인한 **연락두절** (3회 통화까지 연락이 안 되는 자)로 **합격통보가 되지 않을 경우 미등록 충원대상에서 제외되고 후순위 예비순위자에게 추가합격권이 자동 이전**되며 이에 대한 책임은 수험생 본인에게 있습니다.

IV. 정시[가]군 모집 (정원내)

● 모집단위 및 모집인원

| 대학 | 모집단위 (학부, 학과, 전공) | 2022 학년도 모집 정원 | 정원내 모집인원 | | 정원의 모집인원 | | | |
|-----------------------|----------------------|-------------------------|----------------------|-------|-------------------|--------------|-------------|----|
| | | | [가]군 수능위주 일반학생 | 정시 합계 | [가]군 | | | |
| | | | | | 농어촌 학생 | 특성화고교 졸업자 | 기초생활 수급자 | |
| 글로벌 산업 통상 대학 | 글로벌경제학과 | 52 | 22 | 22 | [가]군 수시이월 인원모집 | | | |
| | 경영학과 | 55 | 23 | 23 | | | | |
| | 국제통상학과 | 47 | 19 | 19 | | | | |
| | 국제지역학부 | 미국학전공 | 37 | 16 | | | | 16 |
| | | 일본학전공[교직] | 36 | 17 | | | | 17 |
| | | 중국학전공[교직] | 57 | 27 | | | | 27 |
| 소계 | | 284 | 124 | 124 | | | | |
| 과학기술 대학 | 데이터사이언스학과 | 40 | 17 | 17 | | | | |
| | 생명화학부 | 생명과학전공 | 34 | 16 | | | | 16 |
| | | 화학전공 | 33 | 15 | | | | 15 |
| | 식품영양학과[교직] | 40 | 11 | 11 | | | | |
| | 소계 | | 147 | 59 | | | | 59 |
| 휴먼IT 공과대학 | 전자공학과[교직]★ | 60 | 26 | 26 | | | | |
| | 산업경영공학과[교직] | 40 | 14 | 14 | | | | |
| | 소계 | | 100 | 40 | 40 | | | |
| 총계 | | 531 | 223 | 223 | | | | |

- ※ 모집인원은 수시모집 결과에 따라 변동될 수 있음
- ※ 수시모집 미충원 이월인원이 포함된 정시모집 최종인원은 2021. 12. 29(수) 본교 입학홈페이지에 게시 예정
- ※ ★는 공학교육인증 도입학과임
- ※ 스포츠과학과, 간호학과는 [다]군으로 모집함

정시 [가]군 : 수능위주(일반학생전형)

● 지원자격

고등학교 졸업자 및 2022년 2월 고등학교 졸업예정자, 고등학교 졸업학력 검정고시 합격자 및 법령에 의하여 동등이상의 학력이 있다고 인정된 자로서 2022학년도 대학수학능력시험에 응시한 자 (한국사 응시 필수)

● 전형방법

| 전형유형 | 전형요소별 반영비율 및 반영점수 | | | 비고 |
|------------------|-------------------|--------|--------|----|
| | 구분 | 수능 | 계 | |
| 수능위주 (일반학생전형) | 전형요소별 반영비율 | 100% | 100% | |
| | 최고점 | 1,000점 | 1,000점 | |
| | 최저점 | 0점 | 0점 | |

※ 대학수학능력시험 성적 반영방법 : 본 자료 25쪽 참조

● 선발원칙

- 지원자 중에서 모집단위별 모집인원을 전형요소별 반영비율에 따라 일괄합산하여 총점성적순으로 선발한다.
- 합격점수(컷라인)에서 동점자가 발생할 경우 동점자는 다음의 우선순위에 따라 선발한다.

- ① 제1순위 : 수능 국어, 영어, 수학 반영영역 중 최고 점수 상위자
- ② 제2순위 : 수능 국어, 영어, 수학 반영영역 중 차상위 과목 점수 상위자(1순위 과목 제외 과목)
- ③ 제3순위 : 수능 탐구영역 최고 점수 상위자
- 합격자의 미등록, 등록금환불 등으로 인한 결원은 동일 모집단위 예비순위자 중에서 총점성적으로 충원한다.
- 수시모집 합격자의 미등록, 등록취소 등으로 인한 결원은 일반학생 동일 모집단위 예비순위자 중에서 총점성적으로 충원한다.

● 지원방법

- 동일 모집기간중 안에서는 복수지원할 수 없다. → [나]군, [다]군 모집의 학과(부)에는 지원 가능
- 대학수학능력시험 성적 국어영역, 영어영역, 수학영역 중 2개 이상, 탐구영역(사회/과학/직업 중 1과목 이상)의 성적이 있어야 지원할 수 있다 (한국사 응시 필수).
- 대학수학능력시험 수학영역의 선택과목에 관계없이 지원 가능하다.
- 수학(기하 및 미적분) 및 과학탐구는 과학기술대학·휴먼IT공과대학 지원 시 가산점을 부여한다. (대학수학능력시험성적 세부 반영방법은 본 자료 25쪽 참조)

● 제출서류 : 없음

V. 정시[나]군 모집 (정원내)

● 모집단위 및 모집인원

| 대학 | 모집단위 (학부, 학과, 전공) | 2022 학년도 모집 정원 | 정원내 모집인원 | | 정시 합계 | 정원외 모집인원 | | | |
|--------------|----------------------|--------------------------|----------|-----------|-----------|------------------|--|-----------|------------------|
| | | | [나]군 | | | [나]군 | | | |
| | | | 수능위주 | 학생부 교과 | | 수능위주 | | 학생부 교과 | 특성화 고졸 재직자 |
| | | | 일반학생 | 취업자 전형 | 농어촌 학생 | 특성화 고교 졸업자 | | | |
| 공공인재 대학 | 공공인재법학과 | 50 | 19 | | 19 | | | | |
| | 행정정보학과 | 50 | 19 | | 19 | | | | |
| | 사회복지아동학부 | 90 | 30 | | 30 | | | | |
| | 미디어커뮤니케이션학과 | 56 | 18 | | 18 | | | | |
| | 문헌정보학과[교직] | 41 | 14 | | 14 | | | | |
| | 휴먼케어평생교육학과(야) | 4 | | | | 수시이월 인원모집 | | | |
| | 소계 | 291 | 100 | | 100 | | | | |
| 휴먼IT 공과대학 | 시융합학부 | 스마트융합시스템전공 | 50 | 13 | | 13 | | | |
| | | 컴퓨터공학전공[교직] | 50 | 21 | | 21 | | | |
| | | 시빅데이터전공 | 40 | 15 | | 15 | | | |
| | 에너지공학부 | 전기공학전공[교직]★ | 93 | 23 | | 23 | | | |
| | | 화학공학전공[교직] | | | | | | | |
| | 기계공학[교직] | 57 | 21 | | 21 | | | | |
| | 신소재공학[교직] | 40 | 15 | | 15 | | | | |
| | 건축공학부 | 건축공학전공[교직], 건축학전공 | 58 | 20 | | 20 | | | |
| | 스마트건설· 환경공학부 | 토목공학전공[교직] | 100 | 32 | | 32 | | | |
| | | 스마트시티전공 환경에너지공학전공[교직] | | | | | | | |
| | 소계 | 488 | 160 | | 160 | | | | |
| | 총계 | 779 | 260 | - | 260 | | | | |

※ 모집인원은 수시모집 결과에 따라 변동될 수 있음
 ※ 수시모집 미충원 이월인원이 포함된 정시모집 최종인원은 2021. 12. 29(수) 본교 입학홈페이지에 게시 예정
 ※ ★는 공학교육인증 도입학과임

정시 [나]군 : 수능위주(일반학생전형)

● 지원자격

고등학교 졸업자 및 2022년 2월 고등학교 졸업예정자, 고등학교 졸업학력 검정고시합격자 및 법령에 의하여 동등이상의 학력이 있다고 인정된 자로서 2022학년도 대학수학능력시험에 응시한 자 (한국사 응시 필수)

● 전형방법

| 전형유형 | 전형요소별 반영비율 및 반영점수 | | | 비고 |
|------------------|-------------------|--------|--------|----|
| | 구분 | 수능 | 계 | |
| 수능위주 (일반학생전형) | 전형요소별 반영비율 | 100% | 100% | |
| | 최고점 | 1,000점 | 1,000점 | |
| | 최저점 | 0점 | 0점 | |

※ 대학수학능력시험 성적 반영방법 : 본 자료 25쪽 참조

● 선발원칙

- 지원자 중에서 모집단위별 모집인원을 전형요소별 반영비율에 따라 일괄 합산하여 총점성적으로 선발한다.
- 합격점수(컷라인)에서 동점자가 발생할 경우 동점자는 다음의 우선순위에 따라 선발한다.
 - ① 제1순위 : 수능 국어, 영어, 수학 반영영역 중 최고 점수 상위자
 - ② 제2순위 : 수능 국어, 영어, 수학 반영영역 중 차상위 과목 점수 상위자(1순위 과목 제외 과목)
 - ③ 제3순위 : 수능 탐구영역 최고 점수 상위자
- 합격자의 미등록, 등록금환불 등으로 인한 결원은 동일 모집단위 예비순위자 중에서 총점성적으로 충원한다.
- 수시모집 합격자의 미등록, 등록취소 등으로 인한 결원은 일반학생 동일 모집단위 예비순위자 중에서 총점성적으로 충원한다.

● 지원방법

- 동일 모집기간중 안에서는 복수지원할 수 없다. → [가]군, [다]군 모집의 학과(부)에 지원 가능
- 대학수학능력시험 성적 국어영역, 영어영역, 수학영역 중 2개 이상, 탐구영역(사회/과학/직업 중 1과목 이상)의 성적이 있어야 지원할 수 있다 (한국사 응시 필수).
- 대학수학능력시험 수학영역의 선택과목에 관계없이 지원 가능하다.
- 수학(기하 및 미적분) 및 과학탐구는 과학기술대학·휴먼IT공과대학 지원 시 가산점을 부여한다. (대학수학능력시험성적 세부 반영방법은 본 자료 25쪽 참조).

● 제출서류 : 없음

정시 [나]군 : 학생부교과(취업자전형)

● 모집단위 및 모집인원

| 모집군 | 전형구분 | 모집단위 | 모집인원 | 비고 |
|------|--------------|---------------|-----------|----|
| [나]군 | 학생부교과(취업자전형) | 휴먼케어평생교육학과(야) | 수시이월 인원모집 | |

※ 수시이월 인원은 정시모집 원서접수 전에 본교 입학홈페이지(http://admission.daejin.ac.kr) 공지 예정

● 지원자격

국내 고등학교 졸업(예정)자 및 국내 고등학교 졸업학력 검정고시 합격자로서 원서접수 개시일 기준 통산 6개월 이상 다음 기관에서 근무하고 있는 자(휴직기간 및 수시 또는 일용근무 기간은 제외하며, 산업체 부설고등학교, 산업체 근로청소년을 위한 고등학교의 야간특별학급, 야간고등학교 및 방송통신고등학교 졸업 및 졸업예정자에 대해서는 재학기간과 근무기간이 중복되는 경우에도 인정함)

| |
|--|
| <p>■ 취업기관 범위</p> <ul style="list-style-type: none"> • 국가공무원법, 지방공무원법에 의한 공무원 및 정부투자기관 등의 공공단체 • 교육기본법 제9조에 규정된 학교 • 문화체육관광부에 등록된 신문사, 방송국 • 의료법 제3조 제2항에 규정된 의료기관 • 일반사업체 : 국민연금법 제8조 제1항 적용사업장 • 변호사사무소, 법무사사무소, 공인회계사사무소, 부동산중개사사무소 등 전문 직종 • 민법 제32조에 규정된 비영리법인 중 학술, 종교, 자선, 기예를 목적으로 하는 법인 • 실제 영농 종사자 • 사업자등록증을 소지한 자영업자 • 직업군인(부사관 이상) <p>■ 재직기간 산정</p> <ul style="list-style-type: none"> • 원서접수일 기준 총 재직기간이 6개월 이상인 자 • 2개 이상 산업체에서 재직한 경우 재직기간을 합산하여 6개월 이상이 되어야 함(중복 기간은 이중으로 합산하지 않음) • 재직기간은 고등학교 졸업일 다음날부터 근무한 기간을 적용함 • 영세창업, 자영업자 중 휴업기간 등 비영업기간은 재직기간 산정에서 제외함 • 원서접수 시작일 현재 휴직(휴업)자는 지원할 수 없음 • 군 의무복무 경력 재직기간에 포함 가능 |
|--|

● 전형방법

| 전형유형 | 전형요소별 반영비율 및 반영점수 | | | 비고 |
|------------------|-------------------|--------|--------|----|
| | 구분 | 학생부 | 계 | |
| 학생부교과 (취업자전형) | 전형요소별 반영비율 | 100% | 100% | |
| | 최고점 | 1,000점 | 1,000점 | |
| | 최저점 | 0점 | 0점 | |

※ 학교생활기록부 교과성적 반영방법 : 본 자료 26쪽 참조

● 선발원칙

- 지원자 중에서 모집단위별 모집인원을 전형요소별 반영비율에 따라 일괄 합산하여 총점성적순으로 선발한다.
- 합격점수(컷라인)에서 동점자가 발생할 경우 동점자는 장기재직자 기간 순에 따라 선발한다.
- 합격자의 미등록, 등록금환불 등으로 인한 결원은 동일 모집단위 예비순위자 중에서 총점성적순으로 충원한다.
- 수시모집 합격자의 미등록, 등록취소 등으로 인한 결원은 취업자전형 동일 모집단위 예비순위자 중에서 총점성적순으로 충원한다.

● 지원방법

- 동일 모집기간군 안에서는 복수지원할 수 없다. → [가]군, [다]군 모집의 학과(부)에는 지원 가능

● 제출서류

| 구분 | 제출서류 | 유의사항 |
|----------|-----------------------------|---|
| 공통 | ① 학교생활기록부 1부 | • 인터넷 원서접수 시 학생부 온라인 제공에 동의하여도 직접 제출해야 함 |
| | ② 재직(경력)증명서 1부 | • 양식 : 본교 입학홈페이지에서 다운로드 또는 재직기관 자체양식 제출가능 ※ 1차 산업종사자, 영세창업/자영업자 제외 |
| 검정고시 합격자 | • 온라인 제공 검정고시 합격증명서 및 성적증명서 | • 인터넷 원서접수 시 검정고시 합격증명서 온라인 제공에 동의하여야 함 |

| 구분 | 제출서류 | 유의사항 |
|-------------|---|--|
| 4대사회보험 가입자 | <ul style="list-style-type: none"> • 산업체 4대보험 가입 확인서 1부 - 4대보험 가입확인서(http://4insure.or.kr) - 국민연금 가입증명서(국민연금공단 발행) - 건강보험 자격득실 확인서(국민건강보험공단 발행) - 고용보험 자격이력내역서(고용지원센터 발행) | |
| 4대사회보험 미가입자 | <ul style="list-style-type: none"> • 농지원부 등본 등 공적증명서 1부 | <ul style="list-style-type: none"> • 4대보험 가입 대상 사업체가 아닌 농업, 수산업 등의 산업체 종사자는 국가·지방자치단체가 발급하는 공적증명서(농지원부 등)를 제출 |
| | <ul style="list-style-type: none"> • 4대 사회보험 미가입 영세창업 및 자영업 증명서 - 사업자등록증명원(세무서 발행) - 납세증명서(세무서 발행) - 휴업/폐업사실증명원(세무서 발행) | |

※ 2021. 12. 27(월) 이후 발급한 증명서를 제출하여야 함
 ※ 기타 지원자격의 추가확인이 필요한 경우에는 관련 서류를 추가로 제출하여야 함

서류 제출 방법

- **제출기한** : 2022. 1. 7(금) 17:00까지 (마감일 우체국 소인분까지 인정) • **제출방법** : 등기우편 또는 방문제출
- **제출주소** : (우11159) 경기도 포천시 호국로 1007(선단동) 대진대학교 본관 1층 입학팀 ※ 원서접수 사이트에서 서류제출용 봉투 표지 출력/부착
- **서류도착 확인** : 본교 입학홈페이지(<http://admission.daejin.ac.kr>)

Ⅵ. 정시[다]군 모집 (정원내)

● 모집단위 및 모집인원

| 대학 | 모집단위 (학부, 학과, 전공) | 2022 학년도 모집 정원 | 정원내 모집인원 | | | 정원의 모집인원 | | |
|------------|----------------------|-------------------------|---------------------|--------------------------|----------|-----------------------------|---------------------------|-------------------------------|
| | | | [다]군 | | 정시 합계 | [다]군 | | |
| | | | 수능위주 일반 학생 | 실기/ 실적위주 중단 추천자 | | 농어촌학생 (수능위주· 실기/실적위주) | 특성화고교 졸업자 (실기/실적위주) | 기초생활수급자 (수능위주· 실기/실적위주) |
| 대순중학 대학 | 대순중학과 | 16 | | 1 | 1 | | | |
| | 소계 | 16 | | 1 | 1 | | | |
| 인문예술 대학 | 영어영문학과 | 60 | 35 | | 35 | | | |
| | 역사·문화콘텐츠학과 | 45 | 22 | | 22 | | | |
| | 문예콘텐츠창작학과 | 40 | 17 | | 17 | | | |
| | 미술만화 게임학부 | 현대미술전공 만화게임그래픽전공 | | 28 | 28 | | | |
| | 디자인 학부 | | 시각정보디자인전공[교직] | 30 | 10 | 10 | | |
| | | 제품환경디자인전공[교직] | 30 | | 10 | 10 | | |
| | 연극영화 학부 | 영화전공(영화연출및스태프)[교직] | | 10 | 10 | | | |
| | | | 연극전공(연기,연출및스태프)[교직] | 30 | | 9 | 9 | |
| | | 실용음악학과 | 25 | | 5 | 5 | | |
| | | 소계 | 365 | 74 | | 72 | 146 | |
| 과학기술 대학 | 간호학과 | 64 | 15 | | 15 | | | |
| | 스포츠과학과 | 38 | | | 18 | 18 | | |
| | 소계 | 102 | 15 | | 18 | 33 | | |
| 총계 | | 483 | 89 | 1 | 90 | 180 | | |

※ 모집인원은 수시모집 결과에 따라 변동될 수 있음
 ※ 수시모집 미충원 이월인원이 포함된 정시모집 최종인원은 2021. 12. 29(수) 본교 입학홈페이지에 게시 예정

정시 [다]군 : 수능위주(일반학생전형)

● 지원자격

고등학교 졸업자 및 2022년 2월 고등학교 졸업예정자, 고등학교 졸업학력 검정고시합격자 및 법령에 의하여 동등이상의 학력이 있다고 인정된 자로서 2022학년도 대학수학능력시험에 응시한 자 (한국사 응시 필수)

● 전형방법

| 전형유형 | 전형요소별 반영비율 및 반영점수 | | | 비고 |
|------------------|-------------------|--------|--------|----|
| | 구분 | 수능 | 계 | |
| 수능위주 (일반학생전형) | 전형요소별 반영비율 | 100% | 100% | |
| | 최고점 | 1,000점 | 1,000점 | |
| | 최저점 | 0점 | 0점 | |

※ 대학수학능력시험 성적 반영방법 : 본 자료 25쪽 참조

● 선발원칙

- 지원자 중에서 모집단위별 모집인원을 전형요소별 반영비율에 따라 일괄 합산하여 총점성적으로 선발한다.
- 합격점수(컷라인)에서 동점자가 발생할 경우 동점자는 다음의 우선순위에 따라 선발한다.
 - ① 제1순위 : 수능 국어, 영어, 수학 반영영역 중 최고 점수 상위자
 - ② 제2순위 : 수능 국어, 영어, 수학 반영영역 중 차상위 과목 점수 상위자(1순위 과목 제외 과목)
 - ③ 제3순위 : 수능 탐구영역 최고 점수 상위자
- 합격자의 미등록, 등록금환불 등으로 인한 결원은 동일 모집단위 예비순위자 중에서 총점성적으로 충원한다.
- 수시모집 합격자의 미등록, 등록취소 등으로 인한 결원은 일반학생 동일 모집단위 예비순위자 중에서 총점성적으로 충원한다.

● 지원방법

- 동일 모집기간간 안에서는 복수지원할 수 없다. → [가]군, [나]군 모집의 학과(부)에는 지원 가능
- **대학수학능력시험 성적 국어영역, 영어영역, 수학영역 중 2개 이상, 탐구영역(사회/과학/직업 중 1과목 이상)의 성적이 있어야 지원할 수 있다 (한국사 응시 필수).**
- 대학수학능력시험 수학영역의 선택과목에 관계없이 지원 가능하다.
- 수학(기하 및 미적분) 및 과학탐구는 **과학기술대학·휴먼IT공과대학** 지원 시 가산점을 부여한다. (대학수학능력시험성적 세부 반영방법은 본 자료 25쪽 참조)

● 제출서류 : 없음

정시 [다]군 : 수능위주(중단추천자전형)

● 모집단위 및 모집인원 : 1명(본 자료 6쪽 참조)

- 모집인원은 수시모집 결과에 따라 변동될 수 있음
- 수시모집 미충원 이월인원이 포함된 정시모집 최종인원은 2021. 12. 29(수) 본교 입학홈페이지에 게시 예정

● 지원자격

고등학교 졸업자 및 2022년 2월 고등학교 졸업예정자, 고등학교 졸업학력 검정고시 합격자로서 2022학년도 대학수학능력시험에 응시하고 중단 대순진리회 각 방면 수임선감(선감)의 추천을 받은 자 (한국사 응시 필수)

● 전과 : 대순종학과는 학칙 시행세칙 제107조 제4항에 따라 타 학과로 전과할 수 없음

● 전형방법

| 전형유형 | 전형요소별 반영비율 및 반영점수 | | | 비고 |
|-------------------|-------------------|--------|--------|----|
| | 구분 | 수능 | 계 | |
| 수능위주 (중단추천자전형) | 전형요소별 반영비율 | 100% | 100% | |
| | 최고점 | 1,000점 | 1,000점 | |
| | 최저점 | 0점 | 0점 | |

※ 대학수학능력시험 성적 반영방법 : 본 자료 25쪽 참조

● 선발원칙

- 지원자 중에서 모집단위별 모집인원을 전형요소별 반영비율에 따라 일괄합산하여 총점성적으로 선발한다.
- 합격점수(컷라인)에서 동점자가 발생할 경우 동점자는 다음의 우선순위에 따라 선발한다.
 - ① 제1순위 : 수능 국어, 영어, 수학 반영영역 중 최고 점수 상위자
 - ② 제2순위 : 수능 국어, 영어, 수학 반영영역 중 차상위 과목 점수 상위자(1순위 과목 제외 과목)
 - ③ 제3순위 : 수능 탐구영역 최고 점수 상위자
- 특별전형에서는 제출서류에 대한 서류심사를 실시하여 지원자격이 미달되거나 허위로 확인된 경우 합격사정에서 제외하고 불합격 처리한다.
- 합격자의 미등록, 등록금환불 등으로 인한 결원은 동일 모집단위 예비순위자 중에서 총점성적으로 충원한다.
- 수시모집 합격자의 미등록, 등록취소 등으로 인한 결원은 중단추천자전형 동일 모집단위 예비순위자 중에서 총점성적으로 충원한다.

● 지원방법

- 동일 모집기간간 안에서는 복수지원할 수 없다. → [가]군, [나]군에 중복 지원 가능
- **대학수학능력시험 성적 국어영역, 영어영역, 수학영역 중 2개 이상, 탐구영역(사회/과학/직업 중 1과목 이상)의 성적이 있어야 지원할 수 있다 (한국사 응시 필수).**
- 대학수학능력시험 수학영역의 선택과목에 관계없이 지원 가능하다.

● 제출서류

| 구분 | 제출서류 | 입학 비고 |
|----|-------------------|------------------------|
| 공통 | • 대순종학과 지원 추천서 1부 | • 양식: 본교 입학홈페이지에서 다운로드 |

※ 2021. 12. 27(월) 이후 발급한 증명서를 제출하여야 함
 ※ 기타 지원자격의 추가확인이 필요한 경우에는 관련 서류를 추가로 제출하여야 함

서류 제출 방법

- **제출기한** : 2022. 1. 7(금) 17:00까지 (마감일 우체국 소인분까지 인정) • **제출방법** : 등기우편 또는 방문제출
- **제출주소** : (우11159) 경기도 포천시 호국로 1007(선단동) 대진대학교 본관 1층 입학팀 ※ 원서접수 사이트에서 서류제출용 봉투 표지 출력/부착
- **서류도착 확인** : 본교 입학홈페이지(http://admission.daejin.ac.kr)

정시 [다]군 : 실기/실적위주(일반학생전형)

● 모집단위 및 모집인원

| 대학 | 모집단위 (학부, 학과, 전공) | 2022학년도 모집정원 | 정원내 모집인원 | | 정원의외 모집인원 | | |
|------------|----------------------|--------------------------------|----------|------|-----------|--------------|---------|
| | | | [다]군 | | [다]군 | | |
| | | | 실기/실적위주 | 일반학생 | 농어촌학생 | 특성화 고교졸업자 | 기초생활수급자 |
| 과학기술 대학 | 스포츠과학과 | 38 | 18 | | | | |
| | 소계 | 38 | 18 | | | | |
| 인문예술 대학 | 미술만화게임 학부 | 70 | 28 | | | | |
| | 디자인학부 | 현대미술전공 만화게임그래픽전공 | 30 | 10 | | | |
| | | 시각정보디자인전공[교직] 제품환경디자인전공[교직] | 30 | 10 | | | |
| | 연극영화학부 | 영화전공(영화연출 및 스테프)[교직] | 35 | 10 | | | |
| | | 연극전공(연기, 연출 및 스테프)[교직] | 30 | 9 | | | |
| | 실용음악학과 | 25 | 5 | | | | |
| 소계 | 220 | 72 | | | | | |
| 총계 | | 258 | 90 | | | | |

※모집인원은 수시모집 결과에 따라 변동될 수 있음
 ※수시모집 미충원 이월인원이 포함된 정시모집 최종인원은 2021. 12. 29(수) 본교 입학홈페이지에 게시 예정

I. 2022학년도 대학입학전형 주요사항
 II. 2022학년도 대학입학전형 모집인원
 III. 원서접수 및 전형일정, 응원합격자 발표
 IV. 정시 [가]군 모집 (정원내)
 V. 정시 [다]군 모집 (정원내)
 VI. 정시 [다]군 모집 (정원내)
 VII. 정원외
 VIII. 부속(정원외) 및 학사안내
 IX. 학교생활기록부 반영방법
 X. 지원자격 추가사항
 XI. 등록료기 및 환불안내
 XII. 전형료
 XIII. 부속(정원외) 및 학사안내

VI. 정원외 특별전형
 VII. 정원외 특별전형
 VIII. 부속(정원외) 및 학사안내
 IX. 학교생활기록부 반영방법
 X. 지원자격 추가사항
 XI. 등록료기 및 환불안내
 XII. 전형료
 XIII. 부속(정원외) 및 학사안내

● 지원자격

고등학교 졸업자 및 2022년 2월 고등학교 졸업예정자, 고등학교 졸업학력 검정고시합격자 및 법령에 의하여 동등이상의 학력이 있다고 인정된 자로서 2022학년도 대학수학능력시험에 응시한 자 (한국사 응시 필수)

● 전형방법

| 전형유형 | 전형요소별 반영비율 및 반영점수 | | | | 비고 |
|---------------------|-------------------|------|------|--------|----|
| | 구분 | 실기 | 수능 | 계 | |
| 실기/실적위주 (일반학생전형) | 전형요소별 반영비율 | 70% | 30% | 100% | |
| | 최고점 | 700점 | 300점 | 1,000점 | |
| | 최저점 | 0점 | 0점 | 0점 | |

※ 실기고사 : 본 자료 16쪽 참조
 ※ 대학수학능력시험 성적 반영방법 : 본 자료 25쪽 참조

● 선발원칙

- 지원자 중에서 모집단위별 모집인원을 전형요소별 반영비율에 따라 일괄 합산하여 총점성적으로 선발한다.
- 합격점수(컷트라인)에서 동점자가 발생할 경우 동점자는 다음의 우선순위에 따라 선발한다.
 - ① 제1순위 : 수능 국어, 영어, 수학 반영영역 중 최고 점수 상위자
 - ② 제2순위 : 수능 국어, 영어, 수학 반영영역 중 차상위 과목 점수 상위자(1순위 과목 제외 과목)
 - ③ 제3순위 : 수능 탐구영역 최고 점수 상위자
- 실기고사 결시자 및 부정행위자는 불합격 처리한다.
- 합격자의 미등록, 등록금환불 등으로 인한 결원은 동일 모집단위 예비순위자 중에서 총점성적으로 충원한다.
- 수시모집 합격자의 미등록, 등록취소 등으로 인한 결원은 일반학생 동일 모집단위 예비순위자 중에서 총점성적으로 충원한다.

● 지원방법

- 동일 모집기간군 안에서는 복수지원할 수 없다.([가]군, [나]군에 중복 지원 가능)
- **대학수학능력시험 성적 국어영역, 영어영역, 수학영역 중 2개 이상, 탐구영역(사회/과학/직업 중 1과목 이상)의 성적이 있어야 지원할 수 있다 (한국사 응시 필수).**
- 대학수학능력시험 수학영역의 선택과목에 관계없이 지원 가능하다.

대학별고사(실기고사)

우리 대학은 장애 수험생 및 고사진행의 도움이 필요한 경우, 사전 지원 요청에 따라 장애유형별 특성을 고려한 안내 도우미, 보조기기 등 선발 과정에서 수험 편의의 제공이 가능합니다. ☎ **대진대학교 입학팀(031-539-1234)**

스포츠과학과 [실기 - 일반학생, 농어촌학생(정원외), 기초생활수급자(정원외)]

● 실기고사 내용 및 배점

| 구분 | 공통실기(기초체력) | | |
|----|------------|------|-----|
| | 배점 | 최고점 | 최저점 |
| 배점 | 700점 | 700점 | 0점 |

● 공통실기(기초체력) : 3개 종목

| 실기종목 | 실시방법 | 배점 |
|---------------|--|------|
| 제자리 멀리뛰기 | ① 반동을 주는 것은 허용하되 두 발바닥이 구름선에서 떨어지지 않는 안 된다. ② 두발이 동시에 도약하여야 하며, 이중(구름)점프나 구름선을 밟은 경우는 실격으로 간주하며, 1회 실시 한 것으로 처리한다. ③ 거리의 측정은 구름선에서 도약, 착지 후 신체의 어느 부분이라도 맨 처음 닿은 곳을 센서에서 반응한 기록으로 채택한다. ④ 평가장 내에서는 어떠한 불필요한 행동(예: 신발을 닦거나 점프, 구름판에 손을 대는 행동 등)도 하지 않으며, 만약 불필요한 행동을 했을 때는 실격으로 간주할 수 있다. ⑤ 2회 연속 실격 시 최하위 점수를 부여한다. ⑥ 기록은 2회 측정하여 최고 기록을 점수로 인정한다. | 235점 |
| 앉아 윗몸 앞으로 굽히기 | ① 수검자는 신발을 벗고 양 발바닥이 측정기구의 수직면에 완전히 닿도록 무릎을 펴고 바르게 앉는다. ② 수검자는 양손을 곧게 펴서 측정자 위에 대고 준비자세를 취한다. ③ "시작"과 동시에 상체를 천천히 굽히면서 양손 중지가 동시에 측정기에 닿도록 하여 천천히 민다. ④ 이때 수검자의 무릎이 굽혀지지 않도록 수검자의 무릎을 가볍게 눌러준다. ⑤ 상체의 반동은 허용되지 않는다. ⑥ 측정방법 : 계측은 cm단위로 하며 2회 실시하여 좋은 기록으로 한다. | 235점 |
| 10m 왕복 달리기 | ① 수검자는 1m 50cm 뒤에 지정된 출발선을 한발로 밟고 위치한다. ② 전력 질주하여 센서를 통과한 후 10m 전방에 놓인 부저를 누르고, 출발선으로 돌아와 부저를 누른 후에 다시 10m 전방에 놓인 부저를 누른 후 전력질주하여 센서를 통과한다.(왕복 2회) ③ 출발선을 밟지 않고 출발하는 경우와 측정시작 후 손을 바닥에 짚거나 부저를 누르지 않을 경우 파울로 처리한다. ④ 파울 시 1회 재측정을 부여하며 2회 파울 시 최하위 점수로 기록한다. ⑤ 디지털계측기로 측정하며, 기계오작동으로 인한 계측오류는 본인이 원하는 순서를 선택하여 1회 재측정 시기를 부여한다. ⑥ 기록은 1/100초 단위로 계측하여 평가한다. | 230점 |

※ 수험생 준비물 : 체육복, 운동화

● 공통실기 종목별 배점표

| 등급 | 점수 | 제자리 멀리뛰기(cm) | | 점수 | 앉아 윗몸 앞으로 굽히기(cm) | | 점수 | 10m 왕복달리기(초) | |
|---------|-----|--------------|-----------|-----|-------------------|---------|-----|--------------|---------------|
| | | 남 | 여 | | 남 | 여 | | 남 | 여 |
| 1 | 235 | 291 이상 | 241 이상 | 235 | 31 이상 | 33 이상 | 230 | 8.58 이하 | 9.58 이하 |
| 2 | 225 | 288 - 290 | 238 - 240 | 230 | 29 - 30 | 31 - 32 | 225 | 8.59 - 8.72 | 9.59 - 9.76 |
| 3 | 215 | 285 - 287 | 235 - 237 | 225 | 27 - 28 | 29 - 30 | 220 | 8.73 - 8.86 | 9.77 - 9.91 |
| 4 | 205 | 282 - 284 | 232 - 234 | 220 | 25 - 26 | 27 - 28 | 215 | 8.87 - 9.01 | 9.92 - 10.08 |
| 5 | 195 | 279 - 281 | 228 - 231 | 215 | 23 - 24 | 25 - 26 | 210 | 9.02 - 9.15 | 10.09 - 10.26 |
| 6 | 185 | 274 - 277 | 224 - 227 | 210 | 21 - 22 | 23 - 24 | 205 | 9.16 - 9.32 | 10.27 - 10.42 |
| 7 | 175 | 270 - 273 | 220 - 223 | 205 | 19 - 20 | 21 - 22 | 200 | 9.33 - 9.48 | 10.43 - 10.60 |
| 8 | 165 | 266 - 269 | 216 - 219 | 200 | 17 - 18 | 19 - 20 | 195 | 9.49 - 9.65 | 10.61 - 10.79 |
| 9 | 155 | 261 - 265 | 211 - 215 | 195 | 15 - 16 | 17 - 18 | 190 | 9.66 - 9.94 | 10.80 - 11.06 |
| 10 | 145 | 256 - 260 | 206 - 210 | 190 | 5 - 14 | 5 - 16 | 185 | 9.95 - 10.21 | 11.07 - 11.34 |
| 11 | 70 | 255 이하 | 205 이하 | 0 | 5 미만 | 5 미만 | 0 | 10.22 이상 | 11.35 이상 |
| 각 종목 만점 | | 235 | | | 235 | | | 230 | |
| 총 점 | | 700 | | | | | | | |

※ "앉아 윗몸 앞으로 굽히기" 종목에서 측정된 기록은 소수점 아래 첫째자리에서 반올림하여 반영함
 ※ 실기고사 문의 : 과학기술대학 스포츠과학과(031-539-2200)

I. 2022학년도 대학입학전형 주요사항 II. 2022학년도 대학입학전형 모집인원 III. 원서접수 및 전형일정, 응시방법, 합격자 발표 IV. 원서접수 기간군(정비) V. 원서접수 기간군(정비) VI. 원서접수 기간군(정비) VII. 원서접수 기간군(정비) VIII. 원서접수 기간군(정비)

I. 정원외 특별전형 II. 정원외 특별전형 III. 학교교과목 IV. 학교교과목 V. 학교교과목 VI. 학교교과목 VII. 정원외 특별전형 VIII. 정원외 특별전형

인문예술대학

[실기 - 일반학생, 농어촌학생(정원외), 특성화고교졸업자(정원외)]

● 미술만화게임학부

| 전공 | 실기고사 과목 | 용지규격 | 배점 | | 시간 | 실기고사 내용 |
|-----------------------------|---------|------|------|----|-----|---|
| | | | 최고 | 최저 | | |
| 현대미술 전공 · 만화게임 그래픽 전공 | 칸만화 | 택1 | 700점 | 0점 | 4시간 | 기술문제 10문제 미리 공지 후 고사 당일 추첨하여 출제 모든 재료 사용가능 |
| | 상황표현 | | | | | 기술문제 10문제 미리 공지 후 고사 당일 추첨하여 출제 모든 재료 사용가능 |
| | 발상과 표현 | | | | | 호루라기와 운동회, 상자와 디지털, 시계와 현대사회, 놀이공원과 도형, 문어와 우주여행, 고층빌딩과 힙합, 도시와 기억 중에서 고사 당일 추첨하여 출제 |
| | 인물화 | | | | | 실물 모델 제시 |
| | 정물화 | | | | | 시멘트 벽돌 5장, 코카콜라 pet 1.5L 1개, 흰 접시 1개, 달걀(노란색) 3개, 전구 1개, 대파 3개, 스텐레스 국자 1개, 사과 1개, 장미꽃 3송이, 흰 천 1개 출제 |
| | 두상모델링 | | | | | - |

- * 칸만화, 상황표현, 발상과 표현 실기도구 : 모든 재료 사용 가능
- * 인물화, 정물화 실기도구 : 연필 소묘(연필만 사용가능), 수채화(수채화 물감만 사용가능)
- * 두상모델링 실기도구 : 헤라, 절단용 기구, 철사 등 소조도구 개인지참
- * 이젤, 화판, 캔트지, 점토, 두상심봉막대, 노끈은 본교에서 준비함. 기타 실기도구는 개인지참
- * 실기고사 문의 : 인문예술대학 미술만화게임학부(031-539-2060)

〈미술만화게임학부 실기고사 칸만화 주제〉

1. 대학의 첫 교양수업에 지각을 해서 허둥지둥 빈자리를 찾아서 앉았다. 그런데 한 참을 듣다보니 내가 신청한 수업이 아니다. 이 상황을 이야기로 구성해보시오.
2. 남루한 차림에 어린이가 편의점에 들어와서 몰래 우유 한 팩을 훔쳐 나가는 것을 목격하였다. 이 상황에 내가 어떻게 대처할지를 이야기로 구성하시오.
3. 방을 정리하던 중에 어린 시절 사진 한 장을 발견했다. 이 사진과 관련된 기억으로 이야기를 구성하시오.
4. 오토바이로 음식배달 알바를 하는 대학생의 하루에 대한 이야기를 구성해보시오.
5. 입시를 앞두고 미술학원(화실)에 가는 중이다. 친구가 막 출시된 게임이 너무 재미있으며 빨리 PC방으로 오라는 카톡을 보냈다. 어떻게 해야하나?
6. 낮잠을 자는데 꿈속에 사람들의 성별을 마음대로 바꿀 수 있는 초능력이 생겼다. 이 초능력이 발생시킬 수 있는 상황을 이야기로 구성해보시오.
7. 내 강아지 혹은 고양이가 갑자기 나를 모른 척한다. 무슨 일인지 이야기로 구성하시오.
8. 가족들과 함께 다른 도시로 이사를 갔는데 동네 사람들이 하나같이 이상하다. 어떤 상황인지 이야기로 만들어 보시오.
9. 일요일 늦은 아침 가족들이 각자 무언가를 하고 있는 상황을 이야기로 구성하시오.
10. 버스를 타고 친구를 만나러 가는 도중 버스 안에서 오래 전에 좋아했던 이성 친구를 만났다. 이 상황에 대해서 이야기와 그림으로 구성하시오.

〈미술만화게임학부 실기고사 상황표현 주제〉

1. 한 고등학생이 키보드를 타고 가는데 난데없이 자동차가 끼어들었다. 이러한 상황에 대해 자유롭게 상상하며 표현하시오.
2. 나에게 시간과 공간을 초월할 수 있는 이동 능력이 있다면 어디로 가고 싶은지에 대해 자유롭게 표현하시오.
3. 주말에 친구들과 흥대 앞 거리공연을 보는데 갑자기 소나기가 쏟아진다. 어떤 상황이 벌어질까요?
4. 우리나라 축구 국가대표팀이 일본팀과 경기 중이다. 5분이 남았는데 동점인 상황에 처한 관객과 선수들의 반응을 자유롭게 상상하여 표현하시오.
5. 음악을 들으며 집으로 가고 있는데 거리에 아무도 없다. 사방에서 개들이 짖어대고, 곤충들이 떼를 지어 이동하고 있다. 무슨 일이 일어나고 있는 것일까? 자유롭게 상상하여 표현하시오.
6. 자가용 드론을 타고 2050년의 서울 이곳저곳을 날아다니고 있는 나의 모습을 상상하여 표현하시오.
7. 환경파괴로 인해 지구가 더 이상 사람이 살 수 없는 곳이 되어버린 미래에 사람들이 우주선을 타고 새로운 행성을 찾아서 떠나는 모습을 표현하시오.
8. 100년 후 사람들의 옷차림과 그들이 이용할 다양한 교통수단을 자유롭게 상상하여 표현하시오.
9. 타임머신을 타고 공룡들이 살던 시대로 갔을 때 발생할 수 있는 상황을 자유롭게 표현하시오.
10. 내가 좋아하는 아이돌 그룹이 광화문 광장에서 공연을 하고 있는 모습을 자유롭게 상상하며 표현하시오.

● 디자인학부

| 전공 | 실기고사 과목 | 용지규격 | 배점 | | 시간 | 실기고사 내용 |
|-------------------------------|----------------------|------|--------|------|----|--|
| | | | 최고 | 최저 | | |
| 시각정보디자인 전공 · 제품환경디자인 전공 | 발상과 표현 기초 디자인 | 택1 | 켄트지 4절 | 700점 | 0점 | 4시간 제시된 주제를 보고 자유롭게 연상하여 표현(주제는 고사 당일 제시) 제시된 이미지(2개)를 보고 자유롭게 연상하여 표현 |

- * 이젤, 캔트지는 본교에서 준비함
- * 실기고사 준비물(실기도구 개인지참) : 연필, 물감, 지우개, 압정, 제도기, 자 등
- * 유의사항 : 픽사티브(Fixative) 사용 및 개인이 임의로 만든 도구 사용을 불허함
- * 실기고사 문의 : 인문예술대학 디자인학부(031-539-2050)

【디자인학부 「기초디자인」 사물 이미지(사진) 문항】

| 시각정보디자인전공 | 제품환경디자인전공 |
|----------------------------|----------------------------|
| 안경, 스카치테이프, 집게, 붉은장미, 목각인형 | 수도꼭지, 분무기, 안경, 시계류, 스카치테이프 |

● 연극영화학부

| 전공 | 실기고사 과목 | 배점 | | 시간 | 실기고사 내용 | |
|------------------------|----------|--------------------------|------|----------|---|--|
| | | 최고 | 최저 | | | |
| 영화전공 (영화연출 및 스테프) | 연출 및 스테프 | 700점 | 0점 | 5분 이내 | • 영화전공 전문성(적성척도) 및 이해도 측정 • 질의응답을 통한 영화상식 및 열의도 평가 | |
| 연극전공 (연기, 연출 및 스테프) | 연기 | 지정연기 | 350점 | 0점 | 5분 이내 | • 시험당일 주어진 대본을 약 30분간 연습한 후 발표 (연기자의 기본자질, 적성, 특기 종합평가) |
| | | 자유연기 또는 특기 (택1) | 350점 | 0점 | | • 자유연기 - 수험생 스스로 자유롭게 선택한 작품과 장면을 연기 (희곡, 뮤지컬, 시나리오 등에서 발췌) • 특기 - 수험생이 준비한 특기 발표(춤, 노래, 무용, 연주, 마임 등 연기와 관련한 특기) - 노래의 경우 뮤지컬 작품 중 자유곡 1곡 - 연기에 필요한 소품, 의상, 음악 및 MR은 본인 준비, 피아노는 본교에서 준비함 |
| | 연출 및 스테프 | 심층면접 | 700점 | 0점 | 5분 이내 | • 연극전공 전문성 및 이해도 측정 • 질의응답을 통한 연극상식 및 열의도 평가 |

- * 영화전공 심층 면접문항은 본교 입학홈페이지 사전 공개 예정
- * 화장은 기초화장만 허용함
- * 실기고사 일시 변경 불가
- * 실기고사 문의 : 인문예술대학 연극영화학부(031-539-2080)

● 실용음악학과

| 실기고사 과목 | 배점 | | 시간 | 실기고사 내용 |
|----------------|------|----|--------------|---|
| | 최고 | 최저 | | |
| 보컬 (자유곡 2곡) | 700점 | 0점 | 1곡당 2분 이내 | • 수험생 스스로 자신이 있고 장점을 잘 표현할 수 있는 곡으로 선정 • 암보를 원칙으로 함 • 자작곡도 무방 • 고사 중 퍼포먼스 필요 시 개인준비 가능 • 반주자 동행, 본인 반주, 반주 MR(MP3파일) 또는 무반주 가능 • 전주는 짧게 편집 가능 • 본인 반주 시 피아노(본교준비) 외 나머지 악기는 본인이 준비 • AR 사용 금지 • MR은 USB에 자유곡 2곡만 MP3파일 저장 후 고사 당일 제출(고사 후 반환) |

- * 복장은 자유복장
- * 고사 진행 중 간단한 질의응답이 있을 수 있음
- * 실기고사 문의 : 대전대학교 실용음악학과(031-539-2040)

I. 2022학년도 대학입학전형 주요사항 II. 2022학년도 대학입학전형 모집인원 III. 원서접수 및 전형일정, 응시방법, 응시료 IV. 원시(가)고(정) (내) V. 원시(가)고(정) (내) VI. 원시(가)고(정) (내) VII. 원시(가)고(정) (내) VIII. 원시(가)고(정) (내) IX. 원시(가)고(정) (내) X. 원시(가)고(정) (내) XI. 원시(가)고(정) (내) XII. 원시(가)고(정) (내) XIII. 원시(가)고(정) (내)

I. 정원의 특별전형 II. 대학수학능력시험 III. 학교생활기록부 IV. 학교생활기록부 V. 지원서 VI. 지원서 VII. 지원서 VIII. 지원서 IX. 지원서 X. 지원서 XI. 지원서 XII. 지원서 XIII. 지원서

VII. 정원의 특별전형

수능위주(농어촌학생전형) : [가]군, [나]군, [다]군

실기/실적위주(농어촌학생전형) : [다]군 (대학별고사 참조)

● 모집단위 및 모집인원 : 수시모집 미충원 인원(본 자료 6쪽 참조)

● 지원자격

지방자치법 제3조에 의한 읍·면지역 및 도서·벽지지역 교육진흥법 시행규칙 제2조에 의한 지역 소재 고등학교 졸업자 및 2022년 2월 졸업예정자로서 아래 지원 자격(가형 또는 나형)을 충족하고 2022학년도 대학수학능력시험에 응시한 자 (한국사 응시 필수)

| 구분 | 지원자격 |
|------------|--|
| 가형 (유형 I) | 농어촌지역 또는 도서·벽지지역에 소재하는 중·고등학교에서 전 교육과정(6개학년)을 이수한 자로 전 교육 과정 동안(2022년 2월 졸업예정자의 경우 졸업일까지의 기간을 적용) 본인 및 그의 부모 모두가 읍·면지역 또는 도서·벽지지역에서 거주한자(부모의 사망, 이혼, 기타 본교 인정 사유에 해당하는 자는 해당 발생일부터 제외적용) |
| 나형 (유형 II) | 농어촌지역 또는 도서·벽지지역에 소재하는 초·중·고등학교에서 전 교육과정(12개 학년)을 이수한 자로 전 교육 과정 동안(2022년 2월 졸업예정자의 경우 졸업일까지의 기간을 적용) 본인이 읍·면지역 또는 도서·벽지지역에서 거주한자(부모의 거주지 자격요건 없음) |

※ 최종 합격한 고교졸업예정자의 경우 고교 졸업시까지 지원자격을 유지해야 합니다(입학 후 사후확인 진행). 자격을 유지하지 않을 경우 불합격 또는 입학이 취소될 수 있음

■ 농어촌학생 지원자격 유의사항

- 검정고시출신자 및 특수목적(과학고, 외국어고, 국제고, 예술고, 체육고) 출신자는 지원할 수 없음
- 고등학교(초등학교, 중학교) 재학 기간 중 행정구역 개편 등으로 읍·면 지역이 동으로 변경 또는 도서·벽지 지역이 해제된 경우에는 고등학교(초등학교, 중학교) 재학 기간 동안 해당 지역을 읍·면 또는 도서·벽지 지역으로 인정
- 지원자격 기간 내 학생 및 부모 주민등록 직권(신고)말소 기간이 있는 경우 지원할 수 없음
- 지원자격은 연속된 년 수만을 인정함
- 부모사망 : 고교 재학 중 사망한 경우 사망 전까지의 거주지가 농어촌지역 또는 도서·벽지지역이어야 함
- 부모이혼 : 고교 재학 중 이혼인 경우 부모의 이혼 전 거주지와 현재 주민등록상 학생과 동거하고 있는 부(모)의 거주지가 농어촌 지역 또는 도서·벽지 지역이어야 함

● 전형방법 및 지원방법 : [가]군, [나]군, [다]군 일반학생전형과 동일함

※ 대학수학능력시험 성적, 학생부 교과성적 반영방법 : 본 자료 25, 26쪽 참조 ※ 실기고사 : 본 자료 16쪽 참조

● 제출서류

• 대상자별 제출서류

| 구분 | 제출서류 | 비고 |
|------------|----------------------|--|
| 가형 (유형 I) | ① 지원자격확인서 1부 | • 양식 : 본교 입학홈페이지에서 다운로드 |
| | ② 학생·부·모 주민등록초본 각 1부 | • 중학교 입학 전부터 거주지 기록이 있어야 함 • 부 또는 모의 사망, 부모가 이혼한 경우 : 부(모) 기본증명서, 부(모) 혼인관계증명서 등 관련 서류 추가제출 |
| | ③ 학생의 가족관계증명서 1부 | - |
| | ④ 중학교 학교생활기록부 1부 | • 원본대조필 |
| | ⑤ 온라인 제공 학교생활기록부 | • 인터넷 원서접수 시 학생부 온라인 제공에 동의하여야 함 |
| 나형 (유형 II) | ① 지원자격확인서 1부 | • 양식 : 본교 입학홈페이지에서 다운로드 |
| | ② 학생의 주민등록초본 1부 | • 초등학교 입학 전부터 거주지 기록이 있어야 함 |
| | ③ 초등학교 학교생활기록부 1부 | • 원본대조필 |
| | ④ 중학교 학교생활기록부 1부 | • 원본대조필 |
| | ⑤ 온라인 제공 학교생활기록부 | • 인터넷 원서접수 시 학생부 온라인 제공에 동의하여야 함 |

- ※ 2021. 12. 27(월) 이후 발급한 증명서를 제출하여야 함
- ※ 학교생활기록부(검정고시 합격증명서) 온라인 제공 대상자가 아닌 학생 및 온라인 제공에 동의하지 않은 학생은 원본대조를 필한 학교생활기록부 사본(검정고시 합격증명서 원본)을 제출하여야 함
- ※ 기타 지원자격의 추가확인이 필요한 경우에는 관련 서류를 추가로 제출하여야 함

서류 제출 방법

- 제출기한 : 2022. 1. 7(금) 17:00까지 (마감일 우체국 소인분까지 인정) • 제출방법 : 등기우편 또는 방문제출
- 제출주소 : (우11159) 경기도 포천시 호국로 1007(선단동) 대전대학교 본관 1층 입학팀 ※ 원서접수 사이트에서 서류제출용 봉투 표지 출력/부착
- 서류도착 확인 : 본교 입학홈페이지(<http://admission.daejin.ac.kr>)

수능위주(특성화고교졸업자전형) : [가]군, [나]군

실기/실적위주(특성화고교졸업자전형) : [다]군 (대학별고사 참조)

● 모집단위 및 모집인원 : 수시모집 미충원 인원(본 자료 6쪽 참조)

● 지원자격

- 초·중등교육법 시행령 제91조 제1항에 따른 특성화고등학교 졸업(예정)자로서 본교 모집단위와 동일계열인 자로 2022학년도 대학수학능력 시험에 응시한 자 (한국사 응시 필수)
- 1) 동일계열인 기준학과가 명시되어 있지 않을지라도 특성화고등학교에서 이수한 교과목이 해당 모집단위와 관련된 전문교과를 30단위 이상 이수한 경우에는 지원 가능하며 동일계열 인정 여부는 본교에서 별도로 심의함
- 2) 산업수요 맞춤형 마이스터고는 지원 불가능하고, 특성화고와 같은 교육과정을 운영하는 학과가 있는 종합고는 지원 가능(단, 종합고의 보통과 제외)
- 모집단위별 특성화고교 출신학과 동일계열 인정범위

| 모집단위 | 동일계열 기준학과 |
|-------------------|--|
| 디자인학부 (시각정보디자인전공) | 디자인과, 건축시공과, 만화애니메이션과, 상업디자인과, 실내디자인과, 영상제작과, 컴퓨터게임과, 콘텐츠개발과, 세라믹과, 문화콘텐츠과 |
| 연극영화학부 | 만화애니메이션과, 영상제작과, 콘텐츠개발과, 디자인과, 상업디자인과, 실용음악 관련학과, 문화콘텐츠학과 |
| 경영학과 | 경영정보과, 금융정보과, 관광경영과, 무역정보과, 유통정보과, 전자상거래과, 정보처리과, 콘텐츠개발과, 향만물류과, 회계정보과, 상업디자인과, 관광과, 경영·사무과, 재무·회계과, 유통과, 금융과, 판매과, 관광·레저과, 정보컴퓨터과 |
| 국제통상학과 | 무역정보과, 향만물류과, 경영정보과, 경영학과, 관광경영과, 관광과, 금융정보과, 유통정보과, 물류유통학과, 상업정보과, 유통경영과, 인터넷정보과, 전자상거래과, 정보처리과, 회계정보과, 경영·사무과, 재무·회계과, 유통과, 금융과, 판매과, 관광·레저과, 정보컴퓨터과 |
| 미디어 커뮤니케이션학과 | 만화애니메이션과, 영상제작과, 콘텐츠개발과, 경영정보과, 회계정보과, 무역정보과, 유통정보과, 금융정보과, 정보처리과, 전자상거래과, 관광경영과, 통신과, 컴퓨터응용과, 멀티미디어과, 정보컴퓨터과, 관광레저과, 문화콘텐츠과 |
| 사용합학부 (컴퓨터공학전공) | 경영정보과, 금융정보과, 만화애니메이션과, 유통정보과, 전자상거래과, 정보처리과, 컴퓨터게임과, 컴퓨터응용과, 콘텐츠개발과, 기계과, 전자기계과, 자동차과, 조선과, 항공과, 금속재료과, 전기과, 전자과, 통신과, 토목과, 건축과, 화학공업과, 환경공업과, 섬유과, 인쇄과, 경영·사무과, 재무·회계과, 유통과, 금융과, 판매과, 정보컴퓨터과, 방송통신과 |
| 전자공학과 | 전기과, 전자과, 전자통신과, 전자기계과, 정보처리과, 자동차과, 조선과, 컴퓨터응용과, 콘텐츠개발과, 통신과, 항공과, 해양정보과, 컴퓨터게임과, 전자상거래과, 정보컴퓨터과, 문화콘텐츠과 |
| 기계공학과 | 기계과, 금속재료과, 냉동공조과, 농업기계과, 동력기계과, 자동차과, 전자기계과, 조선과, 컴퓨터응용과, 항공과, 정보처리과, 전기과, 전자과, 통신과, 토목과, 건축과, 화학공업과, 환경공업과, 식품공업과, 섬유과, 인쇄과, 컴퓨터게임과, 만화애니메이션과, 영상제작과, 조경과, 문화콘텐츠과, 산업설비과, 산업안전과, 기관과 |

※ 동일계열 기준학과에 해당 학과가 없을 경우 동일계열 인정 여부는 본교 서류심사위원회에서 심의함

● 전형방법 및 지원방법 : [가]군, [나]군, [다]군 일반학생전형과 동일함

※ 대학수학능력시험 성적, 학생부 교과성적 반영방법 : 본 자료 25, 26쪽 참조 ※ 실기고사 : 본 자료 16쪽 참조

● 제출서류

| 구분 | 제출서류 | 비고 |
|----|------------------|----------------------------------|
| 공동 | • 지원자격 확인서 1부 | • 양식 : 본교 입학홈페이지에서 다운로드 |
| | • 온라인 제공 학교생활기록부 | • 인터넷 원서접수 시 학생부 온라인 제공에 동의하여야 함 |

VI. 정원의 특별전형 VII. 모집단위 및 모집인원 VIII. 지원자격 IX. 전형방법 및 지원방법 X. 지원자격 유의사항 XI. 등록금 및 생활비 안내 XII. 전형료 XIII. 부속(생활권 및 행사 안내)

I. 2022학년도 대학입학전형 주요사항 II. 2022학년도 대학입학전형 모집인원 III. 원서접수 및 전형일정, 응원방법, 등록금 안내 IV. 정시 [가]군 모집 (정원내) V. 정시 [나]군 모집 (정원내) VI. 정시 [다]군 모집 (정원내)

- ※ 학교생활기록부 온라인 제공 대상자가 아닌 학생 및 온라인 제공에 동의하지 않은 학생은 원본대조를 위한 학교생활기록부 사본을 제출하여야 함
- ※ 2021. 12. 27(월) 이후 발급한 증명서를 제출하여야 함
- ※ 기타 지원자격의 추가확인이 필요한 경우에는 관련 서류를 추가로 제출하여야 함

서류 제출 방법

- **제출기한** : 2022. 1. 7(금) 17:00까지 (마감일 우체국 소인분까지 인정) • **제출방법** : 등기우편 또는 방문제출
- **제출주소** : (우11159) 경기도 포천시 호국로 1007(선단동) 대진대학교 본관 1층 입학팀 ※ 원서접수 사이트에서 서류제출용 봉투 표지 출력/부착
- **서류도착 확인** : 본교 입학홈페이지(<http://admission.daejin.ac.kr>)

수능위주(기초생활수급권자 및 차상위계층전형) : [가]군, [나]군, [다]군

실기/실적위주(기초생활수급권자 및 차상위계층전형) : [다]군 (대학별고사 참조)

● **모집단위 및 모집인원 : 수시모집 미충원 인원(본 자료 6쪽 참조)**

● **지원자격**

국내 고등학교 졸업자 및 2022년 2월 국내 고등학교 졸업예정자, 국내 고등학교 졸업학력 검정고시 합격자 및 법령에 의하여 동등 이상의 학력이 있다고 인정된 자로서 국민기초생활보장법 제2조 제1호(㉠ 수급권자), 제2호(수급자) 및 제10호(㉡ 차상위계층)에 의한 대상자 ㉢ 한부모가족지원법 제5조 또는 제5조의2에 따른 지원대상자이면서 2022학년도 대학수학능력시험에 응시(한국사 응시 필수)한 자로 아래 지원 자격 중 하나를 충족한 자

- ① **기초생활수급권자**
 - 생계급여 일반수급자, 생계급여 조건부 수급자, 의료급여 수급자, 주거급여 수급자, 교육급여 수급자, 보장시설 수급자
- ② **차상위계층 대상자**
 - 차상위 건강보험 본인부담 경감 대상자, 차상위 장애수당 대상자, 차상위 장애인연금 부가급여 대상자, 차상위 자활급여 대상자, 우선돌봄 차상위가구
- ③ **한부모가족 지원사업 대상자**

● **전형방법 및 지원방법 : [가]군, [나]군, [다]군 일반학생전형과 동일함**

※ 대학수학능력시험 성적, 학생부 교과성적 반영방법 : 본 자료 25, 26쪽 참조 ※ 실기고사 : 본 자료 16쪽 참조

● **제출서류**

• 대상자별 제출서류

| 구분 | 제출서류 | 비고 |
|-----------|--|--|
| 공통 | • 주민등록등본 1부, 가족관계증명서 1부 | • 지원자 본인 명의로 서류를발급받을 수 없는 경우 |
| 검정고시 합격자 | • 온라인 제공 검정고시 합격증명서 및 성적증명서 | • 인터넷 원서접수 시 검정고시 합격증명서 • 온라인 제공에 동의하여야 함 |
| 기초생활수급권자 | • 지원자 본인의 국민기초생활수급자 증명서 1부 | |
| 차상위계층 대상자 | • 차상위 본인부담경감대상자 증명서 • 장애인연금 대상자 확인서 • 장애수당 대상자 확인서 • 자활근로자 확인서 • 차상위계층 확인서 | • 해당서류 1부 |
| 한부모가족 대상자 | • 한부모가족증명서 1부 | |

- ※ 2021. 12. 27(월) 이후 발급한 증명서를 제출하여야 함
- ※ 기타 지원자격의 추가확인이 필요한 경우에는 관련 서류를 추가로 제출하여야 함

서류 제출 방법

- **제출기한** : 2022. 1. 7(금) 17:00까지 (마감일 우체국 소인분까지 인정) • **제출방법** : 등기우편 또는 방문제출
- **제출주소** : (우11159) 경기도 포천시 호국로 1007(선단동) 대진대학교 본관 1층 입학팀 ※ 원서접수 사이트에서 서류제출용 봉투 표지 출력/부착
- **서류도착 확인** : 본교 입학홈페이지(<http://admission.daejin.ac.kr>)

학생부교과(특성화고졸재직자전형) : [나]군

● **모집단위 및 모집인원 : 수시모집 미충원 인원(본 자료 6쪽 참조)**

● **지원자격**

다음의 어느 하나에 해당하는 사람으로서 산업체 근무경력(군 의무복무 경력 포함)이 3년 이상인 재직자(고등교육법시행령 제29조 제2항 제14호)(단, 2022년 3월 1일 기준 재직 중이어야 함 - 정규직, 계약직, 임시직, 일용직 무관)

- ① 특성화고등학교 등을 졸업한 사람 : 「초·중등교육법 시행령,제91조제1항에 따른 특성화고등학교 중 자연현장실습 등 체험위주의 교육을 전문으로 실시하는 고등학교를 제외한 학교(「초·중등교육법 시행령,제76조의2제1호에 따른 일반고등학교에 설치된 학과 중 특성화고등학교에서 제공하는 것과 같은 교육과정으로 운영되는 학과 포함)
- ② 「초·중등교육법 시행령, 제76조의2 제1호에 따른 일반고등학교에 재학하는 동안 시·도 교육감이 「직업교육훈련 촉진법」에 따른 직업교육훈련기관 중 직업교육훈련위탁기관으로 선정된 기관에서 1년 이상의 직업교육훈련과정을 이수하고 해당 일반 고등학교를 졸업한 사람
- ③ 「초·중등교육법 시행령, 제90조 제1항 제10호에 따른 산업수요 맞춤형 고등학교를 졸업한 사람
- ④ 「평생교육법, 제31조제2항에 따른 학력인정 평생교육시설 중 특성화고등학교 등에서 제공하는 것과 같은 교육과정을 운영하는 평생교육시설에서 해당 교육과정을 이수한 사람

- **산업체 범위**
 - 국가·지방자치단체 및 공공단체(소속 직원의 경우)
 - 근로기준법 제11조에 의거 상시근로자 5인(사업주 포함) 이상 사업체
 - 4대 사회보험 중 1개 이상 가입된 사업체(창업 및 자영업자 포함)
 - 4대 사회보험 가입 대상사업체가 아닌 1차 산업 종사자는 국가·지방자치단체가 발급하는 공적증명서(농지원부 등본 등) 확인을 통해 인정할 수 있음
 - 4대 사회보험 미가입 영세창업/자영업자는 사업자등록증을 소지하고, 세금 체납사실이 없는 자
- **재직기간 산정**
 - **2022년 3월 1일 기준으로 역산 총 재직기간이 3년 이상(예정)인 자**
 - 2개 이상 산업체에서 재직할 경우 재직기간을 합산하여 3년 이상이 되어야 함(중복 기간은 이중으로 합산하지 않음)
 - 재직기간은 고등학교 졸업일 다음날부터 근무한 기간을 적용 함
 - 영세창업, 자영업자 중 휴업기간 등 비영업기간은 재직기간 산정에서 제외함
 - 원서접수 시작일 현재 휴직(휴업)자는 지원할 수 없음
 - **군 의무복무 경력 재직기간에 포함 가능**

● **전형방법**

| 전형유형 | 전형요소별 반영비율 및 반영점수 | | | 비고 |
|-------------------------------|-------------------|----------|--------|----|
| | 구분 | 학생부 교과성적 | 계 | |
| 학생부교과 (특성화고졸재직자 전형-정원외) | 전형요소별 반영비율 | 100% | 100% | |
| | 최고점 | 1,000점 | 1,000점 | |
| | 최저점 | 0점 | 0점 | |

※ 학생부 교과성적 반영방법 : 본 자료 26쪽 참조

● **지원방법**

- 동일 모집기간군 안에서는 복수지원 할 수 없다. → [가]군, [다]군에 중복 지원 가능

I. 2022학년도 대학입학전형 주요사항 II. 2022학년도 대학입학전형 모집인원 III. 원서접수 및 전형일정, 응원자격자별 표기 등 세부 안내 IV. 정시 [가]군, [나]군, [다]군 모집 (정원내) V. 정시 [나]군, [다]군 모집 (정원외) VI. 정시 [다]군 모집 (정원외) VII. 부속(정원외) 등 상세 안내

Ⅷ. 정원의 특별전형 Ⅷ. 대학수학능력시험 반영방법 Ⅷ. 학교생활기록부 반영방법 Ⅷ. 지원자격의 유의사항 Ⅷ. 등별표기 및 환불안내 Ⅷ. 전형료 Ⅷ. 부속(정원외) 등 상세 안내

● 제출서류

| 구분 | 제출서류 | 유의사항 |
|--------------|--|--|
| 공통 | • 학교생활기록부 1부 | • 인터넷 원서접수 시 학생부 온라인 제공에 동의하여야 함. 비동의자는 직접 제출 |
| 4대 사회보험 가입자 | • 재직(경력)증명서 1부 | • 재직기간이 명시되어야 함 • 양식 : 본교 입학홈페이지에서 다운로드 또는 재직기관 자체양식 제출가능 ※ 1차 산업종사자, 영세창업/자영업자 제외 |
| | • 산업체 4대보험 가입 확인서 1부 - 4대보험 가입확인서(http://4insure.or.kr) - 국민연금 가입증명서(국민연금공단 발행) - 건강보험 자격득실 확인서(국민건강보험공단 발행) - 고용보험 자격이력내역서(고용지원센터 발행) | - |
| 4대 사회보험 미가입자 | • 농지원부 등본 등 공적증명서 1부 | • 4대보험 가입 대상 사업체가 아닌 농업, 수산업 등의 산업체 종사자는 국가·지방자치단체가 발급하는 공적증명서(농지원부 등)를 제출 |
| | • 4대 사회보험 미가입 영세창업 및 자영업 증명서 - 사업자등록증명원(세무서 발행) - 납세증명서(세무서 발행) - 휴업/폐업사실증명원(세무서 발행) | - |

- ※ 2021. 12. 27(월) 이후 발급한 증명서를 제출하여야 함
- ※ 학교생활기록부 온라인 제공 대상자가 아닌 학생 및 온라인 제공에 동의하지 않은 학생은 원본대조를 필한 학교생활기록부 사본을 제출하여야 함
- ※ 기타 지원자격의 추가확인이 필요한 경우에는 관련 서류를 추가로 제출하여야 함
- ※ 합격자는 2022. 3. 1(화) 기준 재직증명서를 제출하여야 하며, 미제출시 합격 또는 입학은 취소할 수 있음

서류 제출 방법

- **제출기한** : 2022. 1. 7(금) 17:00까지 (마감일 우체국 소인분까지 인정) • **제출방법** : 등기우편 또는 방문제출
- **제출주소** : (우11159) 경기도 포천시 호국로 1007(선단동) 대진대학교 본관 1층 입학팀 ※ 원서접수 사이트에서 서류제출용 봉투 표지 출력/부착
- **서류도착 확인** : 본교 입학홈페이지(http://admission.daejin.ac.kr)

● 정원의 특별전형 선발원칙

1. 각 전형별 지원자 중에서 모집단위별 모집인원을 전형요소별 반영비율에 따라 일괄합산하여 총점성적으로 선발한다.
2. 합격점수(컷라인)에서 동점자가 발생할 경우 동점자는 다음의 우선순위에 따라 선발한다.
 - ① 제1순위 : 수능 국어, 영어, 수학 반영영역 중 최고 점수 상위자
 - ② 제2순위 : 수능 국어, 영어, 수학 반영영역 중 차상위 과목 점수 상위자(1순위 과목 제외 과목)
 - ③ 제3순위 : 수능 탐구영역 최고 점수 상위자
※ 특성화고졸재직자, 취업자전형(선발시) : 장기 재직기간 순
3. 정원의 특별전형에서는 제출서류에 대한 서류심사를 실시하여 지원자격이 미달되거나 허위로 확인된 경우 합격사정에서 제외하고 불합격 처리한다.
4. 실기고사 결시자 및 부정행위자는 불합격 처리한다.
5. 각 전형 합격자의 미등록, 등록금환불 등으로 인한 결원은 각 정원의 특별전형별 동일 모집단위 예비순위자 중에서 총점성적으로 충원한다.
6. 수시모집 정원의 특별전형 합격자의 결원은 각 정원의 특별전형별 동일 모집단위 예비순위자 중에서 총점성적으로 충원한다.

Ⅷ. 대학수학능력시험 반영방법

- 2022학년도 대학수학능력시험 성적을 반영하며, 반영영역의 **백분위 활용**
- 모집단위별 대학수학능력시험 성적 반영영역

대학수학능력시험 반영방법

| 모집군 | 모집단위 | 반영영역 | 가산점 | 탐구영역 반영 |
|------|---------------------------------|--|---|---|
| [개군] | 글로벌산업통상대학 과학기술대학 휴먼IT공과대학 | • 국어영역, 영어영역, 수학영역 중 상위성적 2개 영역 • 탐구(사회/과학/직업) 영역 중 1과목 | [과학기술대학, 휴먼IT공과대학 지원자] 기하, 미적분 5% 과탐 3% | • 사회·과학·직업탐구영역 중 선택 1과목 반영 • 한국사는 지원자격으로만 반영 |
| [내군] | 공공인재대학 휴먼IT공과대학 | | | |
| [대군] | 인문예술대학 과학기술대학 대순중학대학 | | | |

- ※ 수능성적 활용지표 : 백분위
- ※ 영역별 반영비율 : 국어, 영어, 수학영역 중 상위성적 2개 영역(각각 35%), 탐구(30%)

【영어 등급별 점수 부여 기준】

| 등급 | 1등급 | 2등급 | 3등급 | 4등급 | 5등급 | 6등급 | 7등급 | 8등급 | 9등급 |
|-----|-----|-----|-----|-----|-----|-----|-----|-----|-----|
| 백분위 | 90 | 85 | 80 | 76 | 72 | 60 | 40 | 20 | 0 |

● 수능 성적산출 방법 (성적산출 예시)

| 영역 과목 / 유형 | 국어 | 수학(기하) | 영어 | 탐구1 | 탐구2 | 산출 성적 |
|-----------------------|--|------------------------------------|-----------------|-----------------------|------------------------------------|-------|
| | | | | 사회문화 | 지구과학 | |
| 백분위 | 77 | 76 | 3등급 | 61 | 60 | 74.47 |
| 지원학과 | 국어, 수학, 영어 3개 영역 중 상위성적 2개 영역 선택 각각 35% 반영 | | | 탐구영역 중 선택한 1과목 30% 반영 | | |
| 간호학과 [대군 지원 * 과학기술대학] | 77 | 79.8 76×5%가산 76+3.8(76×0.05) | 80 (80×0.35) | 61 | 61.8 60×3%가산 60+1.8(60×0.03) | 73.25 |
| 사회복지·아동학부 [내군 지원] | 77 | 27.93 (79.8×0.35) | 28 (80×0.35) | 61 | 18.54 (61.8×0.3) | |
| | 77 | 76 | 80 | 61 | | |
| | 26.95 (77×0.35) | | 28 (80×0.35) | 18.3 (61×0.3) | | |

- ※ 수험생의 이해를 돕기 위한 성적 산출 예시입니다.
- ※ 본교 입학홈페이지에서 [정시 성적산출] 메뉴 활용 가능 : http://admission.daejin.ac.kr → 입학도우미 → 정시 성적산출
- ※ 최종성적은 1,000점 만점, 산출성적(수능성적)×10

I. 2022학년도 대학입학전형 주요사항 II. 2022학년도 대학입학전형 모집인원 III. 원서접수 및 전형일정, 응원자격자 등록 방법 IV. 정시 [개군]모집 (정내) V. 정시 [내군]모집 (정내) VI. 정시 [대군]모집 (정내) VII. 정원외 특별전형 선발원칙 VIII. 정원외 특별전형 선발요건 IX. 학교장 특례전형 선발요건 X. 기타사항 XI. 문의사항 XII. 기타사항 XIII. 기타사항

VI. 정원외 특별전형 VII. 대학수학능력시험 성적 반영방법 VIII. 수능 성적산출 방법 (성적산출 예시) IX. 학교장 특례전형 선발요건 X. 기타사항 XI. 문의사항 XII. 기타사항 XIII. 기타사항

IX. 학교생활기록부 반영방법

학교생활기록부 교과 성적이 있는 자(학생부 온라인 제공 대상자)

- **학년별 교과 성적 반영비율** : 1학년(1학기·2학기)·2학년(1학기·2학기)·3학년(1학기·2학기) 100%
- **반영요소별 반영비율** : 교과 성적 100% (비교과 제외)
- **전형유형별 모집단위별 지정교과목**

| 전형구분 | 반영과목 |
|-------------------|-----------------|
| 학생부교과(특성화고졸재직자전형) | 국어교과, 영어교과 전 과목 |
| 학생부교과(취업자전형) | |

● 교과성적 산출방법

- 학년별 반영비율 1학년 · 2학년 · 3학년 : 100% 적용
- 교과성적 석차등급 적용 교육과정 해당자
 - 1단계 : 전학년의 석차등급평균을 등급점으로 환산
(식1)지정교과 석차등급평균
 - 2단계 : 반영비율 반영이 70%인 경우 학생부 교과성적 = 등급점수 × 7

(표1) 석차등급평균 등급점수표(21단계)

| 석차등급 | 등급점수 | 석차등급 | 등급점수 | 석차등급 | 등급점수 |
|-------------|--------|-------------|-------|-------------|-------|
| 1.000~2.000 | 100.00 | 3.751~4.000 | 93.75 | 5.501~5.750 | 87.50 |
| 2.001~2.300 | 98.00 | 4.001~4.250 | 93.00 | 5.751~6.000 | 86.25 |
| 2.301~2.600 | 97.33 | 4.251~4.500 | 92.25 | 6.001~6.500 | 85.00 |
| 2.601~3.000 | 96.67 | 4.501~4.750 | 91.50 | 6.501~7.000 | 80.00 |
| 3.001~3.250 | 96.00 | 4.751~5.000 | 90.75 | 7.001~8.500 | 75.00 |
| 3.251~3.500 | 95.25 | 5.001~5.250 | 90.00 | 8.501~8.999 | 60.00 |
| 3.501~3.750 | 94.50 | 5.251~5.500 | 88.75 | 9 | 0.00 |

가. 교과성적 석차(백분율) 적용 교육과정 해당자 : **교과성적 반영비율안에 대한 심의에 따라** 지정교과목에 포함되는 전 과목 석차백분율을 각각 스택나인 점수로 환산하여 석차등급평균(식1)을 구하고 이를 **석차등급평균 등급점수표(표1)에 대입하여 등급점수를 산출함** 단, 동석차는 인정하지 않고 중간석차 적용함[중간석차 = 석차 + (동석차인원수 - 1)/2]

(표2) 석차백분율에 따른 석차등급

| 등급 | 1등급 | 2등급 | 3등급 | 4등급 | 5등급 | 6등급 | 7등급 | 8등급 | 9등급 |
|----|-------|----------------------|-----------------------|-----------------------|-----------------------|-----------------------|-----------------------|-----------------------|------------------------|
| 비율 | 4% 이내 | 4% 초과 ~ 11% 이하 | 11% 초과 ~ 23% 이하 | 23% 초과 ~ 40% 이하 | 40% 초과 ~ 60% 이하 | 60% 초과 ~ 77% 이하 | 77% 초과 ~ 89% 이하 | 89% 초과 ~ 96% 이하 | 96% 초과 ~ 100% 이하 |

※ 석차등급 산출방식

- 동석차가 없는 경우 : 석차백분율(석차/재적수 × 100)을 (표2)에 적용하여 석차등급을 부여함
- 동석차가 있는 경우 : 중간석차백분율(중간석차/재적수 × 100)을 (표2)에 적용하여 석차등급을 부여함

나. 이수단위가 없는 등 교과성적을 산출할 수 없는 과목은 계산에서 제외하고, 지정교과 석차백분율을 산출할 수 없는 경우에는 학기별 또는 학년별 석차를 적용하여 스택나인 점수로 환산한 후 지정교과목 석차등급평균(식1)을 구하고 이를 석차등급평균 등급점수표(표1)에 대입하여 등급점수를 산출함

다. 석차와 등급제가 혼합되어 기재된 경우에는 석차를 석차백분율에 따른 석차등급으로 환산 후 계산함
라. 석차등급 평균을 산출할 수 없는 경우에는 최하등급을 적용하여 계산함

학교생활기록부 교과성적이 없는 자

● 검정고시에 의한 비교내신 반영방법

| 대상자 | 학교생활기록부 성적 반영방법 |
|----------|---|
| 검정고시 합격자 | 검정고시 성적 전 과목 평균성적을 검정고시 등급에 의해 변환하고, 해당 등급을 비교내신성적 산출식 [표1]에 대입하여 점수를 산출함 |

(표3) 비교내신을 위한 검정고시 등급

| 석차등급 | 3등급 | 4등급 | 5등급 | 6등급 | 7등급 | 8등급 | 9등급 |
|-----------|---------------------|-----------------------|---------------------|-----------------------|-------------------------|-------------------------|---------|
| 검정고시 성적평균 | 95.6 이상 ~ 100 | 84 이상 ~ 95.6 미만 | 76 이상 ~ 84 미만 | 69.2 이상 ~ 76 미만 | 64.4 이상 ~ 69.2 미만 | 61.6 이상 ~ 64.4 미만 | 61.6 미만 |

● 비교내신성적 산출방법

(표1) 석차등급평균 등급점수표(21단계)

● 검정고시 합격자 외 학생부 교과성적이 없는 동등학력 인정자 : '9등급'으로 부여

X. 지원자 유의사항

● 대학수학능력시험성적 온라인 제공에 대한 동의

1. 대학수학능력시험 성적 온라인 제공에 따라 수험생이 우리대학교에 입학원서를 접수하면 대학수학능력시험 성적 온라인 제공에 동의하는 것으로 봅니다.

● 학교생활기록부 온라인 제공에 대한 동의

1. 2022학년도 대학입학전형에 위한 학교생활기록부 자료를 교육부 온라인 제공 시스템을 이용하여 제공받게 됨에 따라 지원자 중 학교생활기록부 온라인 제공 대상자는 학교생활기록부 온라인 제공에 동의하여야 합니다.
2. 대학입학전형 학교생활기록부 전산자료 온라인 제공은 학교생활기록부 전산시스템을 사용하는 학교 지원자 모두 가능하며, 학교생활기록부 온라인 제공 대상자가 아닌 학생 및 온라인 제공에 동의하지 않은 학생은 반드시 학교생활기록부 사본을 제출하여야 합니다. 기간 내에 미제출자는 전형대상에서 제외합니다.
3. 학교생활기록부 사본으로 제출한 자료에 대하여 추후 위·변조 사실이 발견된 경우 합격 또는 입학이 취소될 수 있습니다

● 검정고시 대입전형자료 온라인 제공에 대한 동의

1. 온라인 제공을 원하는 지원자는 반드시 검정고시 대입전형 홈페이지(www.neis.go.kr)에서 본인이 고졸 검정고시 합격 및 성적자료를 확인하고 온라인 제출 신청을 해야 합니다.
2. 온라인 제출 신청과 함께 "제공 동의 확인 번호"가 발급되는데 이는 대학원서접수일 1일전부터 나이스 대국민서비스 검정고시 대입전형 홈페이지에서 확인 가능하며, 발급받은 "제공 동의 확인 번호"는 본교 인터넷 원서접수 시 입력하여야 합니다.
3. 온라인으로 제공되는 자료는 2015년도 제1회 ~ 2021년 제1회 합격 및 성적 증명자료이며, 2015년도 이전 및 2021년도 제2회 검정고시 합격 및 성적 증명자료를 대입전형자료로 사용할 경우 온라인 제공이 되지 않으므로 기존의 오프라인 방식으로 제출

● 복수지원 금지 및 이중등록 금지

1. **정시모집** 대학(산업대학, 교육대학, 전문대학 포함)의 **합격자**(최초합격자 및 충원합격자)는 수험생의 등록의사와 관계없이 합격으로 처리되며 **정시모집 및 추가모집에 지원할 수 없습니다.**
2. 정시모집에서 군별 모집을 실시하는 대학(교육대학은 포함하되 산업대학·전문대학은 제외)에 지원하는 경우 모집기간군이 같은 대학 간 또는 동일 대학 내 모집기간군이 같은 모집단위나 전형 간 복수지원을 할 수 없습니다.(모집기간 군이 다를 경우 동일 대학 내 지원 가능)
3. 정시모집에서 합격 및 충원합격에 의해 **복수의 대학에 합격한 자**(합격 + 충원합격, 충원합격 + 충원합격 등)는 정시모집 미등록 충원마감일 16시까지 **1개 대학에만 최종 등록**하여야 합니다.
4. 정시모집에서 합격한 대학에 이미 등록한 자가 다른 대학의 정시모집에 충원 합격하여 그 대학에 등록하고자 할 경우에는 정시모집 미등록 충원 마감일 16시까지 **이전에 등록한 대학에 대하여 그 등록을 포기**해야 합니다.

- 미등록 충원 마감일 이후에 등록을 포기하는 경우, 대학에는 미충원 인원이 발생하고, 예비합격자에게는 충원합격의 기회가 차단되어 결과적으로 다른 수험생의 입학기회를 박탈하게 됩니다.
- 정시모집 합격자가 충원합격자 발표기간 중 다른 대학의 **충원합격 통보를 받은 경우 합격자는 등록을 원하지 않는 대학에 대해 해당 대학 등록 포기 의사를 즉시 전달하여야 합니다.**
- 등록금 환불은 본교 입학홈페이지에서 신청할 수 있으며 환불신청을 완료하면 별도의 등록포기를 하지 않아도 됩니다.

● 복수지원 및 이중등록자에 대한 조치

1. 입학전형 종료 후 모든 대학 신입생의 지원·합격·등록사항을 전산 검색하여 금지된 복수지원과 이중 등록 사실이 확인될 경우 입학은 무효로 합니다.
2. 대학(산업대학·교육대학·전문대학 포함)과 특별법에 의해 설치된 대학(전문대학 포함)·각종 학교 간에는 복수지원과 이중등록 금지원칙을 적용하지 않습니다(카이스트, 경찰대학, 3군 사관학교, 광주과기원, 대구과기원, 국군간호사관학교, 한국농업대학, 한국예술종합학교, 한국 전통문화학교, 폴리텍대학 등).

● 부정입학자 처리

- 입학사정에 사용된 **전형자료에 주요사항이 누락되거나 허위나 부정**이 있다고 판단되는 경우에는 **입학 취소**를 할 수 있습니다.
- 고등교육법 제34조의 6에 따라 입학이 취소되는 경우 해당자가 납부한 등록금은 반환하지 아니합니다. 단, 등록금을 납부한 학기가 종료되지 않은 경우에는 「대학 등록금에 관한 규칙」 별표 2의 반환기준에 준하여 반환합니다.
- 본교 및 타 대학에서 제1항에 따라 입학이 취소된 자의 경우 입학이 취소된 날로부터 3년간 본교에 입학할 수 없습니다.
- 대입 지원에서 부정한 방법으로 지원하거나 이에 협조하여 공정한 학생 선발 업무를 방해한 경우 입학 무효 및 별도의 법적 처벌을 받을 수 있습니다.

● 이의신청 안내

1. 입시공정성 제고를 위하여 다음과 같은 입시 부정사태에 대한 이의신청을 할 수 있습니다.
2. 이의신청 내용
 - 지원 자격 부적합
 - 제출서류가 허위사실이거나 대필 등
 - 실기고사의 부정행위, 대리 시험 등
 - 회피대상자의 입시업무 참여 (제3자 신고)
 - 기타 합격 및 불합격에 관한 사항
3. 신청 자격 : 본교 대입 전형에 응시한 수험생 및 입시 부정을 발견한 제 3자
4. 신청 시기 : 전형시기 상관없이 상시 접수, 기타 합격 및 불합격에 관한 사항은 최종 발표 후 3일 이내 접수
5. 이의신청 방법 : 본교 입학홈페이지 → 수험생 지원 메뉴 → 이의신청 안내 → 서면 양식 다운로드 → 작성 후 친필 서명 → 우편접수 및 입학팀 방문접수
6. 이의신청서 양식 : 본교 입학홈페이지 자료실에서 다운로드 가능

● 기타사항

1. **현역군인**(단기사병, 공익근무요원, 전경, 의경 포함)은 지원할 수 없으나, 2022. 2. 28(월) 이전 전역예정자(본교 수강신청이 가능하고 수업일 수 3/4이상 출석이 가능한 기간 내에 전역예정자)는 지원 가능합니다.
2. 시각장애인, 청각장애인 등 **제3자의 도움 없이 대학별고사가 불가능한 지원자**는 수험생 편의를 위하여 본교 **입학팀(031-539-1234) 또는 학생복지팀(031-539-1052)으로 입학상담**하기 바랍니다.
3. 대학입학전형 성적이 본교가 설정한 기준보다 현저하게 부족하여 대학수학능력이 불충분하다고 본교 대학입학전형관리위원회에서 판정한 자는 입학할 허가하지 아니할 수 있습니다.
4. 부정한 방법으로 합격 또는 입학한 사실이 확인될 경우에는 입학한 후라도 합격 또는 입학취소를 취소합니다.
5. 이 요강에 명시하지 아니한 사항은 본교의 신입학 사정원칙 및 대학입학전형관리위원회의 결정에 따릅니다.

I. 2022학년도 대학입학전형 주요사항
 II. 2022학년도 대학입학전형 모집인원
 III. 원서접수 및 전형일정, 충원합격자 발표
 IV. 정시모집(군)모집(정원내)
 V. 정시모집(군)모집(정원내)
 VI. 정시모집(군)모집(정원내)

VII. 정원외 특별전형
 VIII. 대학수학능력시험 반영방법
 IX. 학교생활기록부 반영방법
 X. 지원자 유의사항
 XI. 등록금 안내
 XII. 전형료
 XIII. 부속(정원외)

XI. 등록포기 및 환불 안내

● 등록포기

본교에 이미 등록을 한 자가 타 대학에 총원 합격하여 그 대학에 등록하고자 할 경우에는 **정시모집 미등록 총원마감일 16시까지 본교 입학팀으로 등록포기 의사를 신속히 전달**하고 총원 합격대학에 등록하여야 합니다.

■ 이중등록 및 등록 포기 관련 유의사항

- 정시모집 합격자가 총원 합격자 발표기간에 **다른 대학의 총원합격 통보를 받은 경우** 합격자는 등록을 원하지 않는 대학에 **등록포기 의사를 즉시 전달**하여야 합니다.
- 미등록 총원 마감일 이후에 등록을 포기하는 경우, 대학에는 미총원 인원이 발생하고 예비합격자에게는 총원합격의 기회가 차단되어 결과적으로 다른 수험생의 입학기회를 박탈하게 됩니다.

● 등록금 환불

1. 등록금 환불 신청은 **2022. 2. 20(일) 15:00** 이전까지 가능하며, 본교 입학홈페이지에서 신청할 수 있습니다.
2. 등록금 납부 후, 본교 등록을 취소하고자 할 경우에는 등록포기 의사를 즉시 전달하여야 하며 등록금 환불은 교육부령 「대학 등록금에 관한 규칙」에 따라 처리합니다.
3. 등록금 환불 신청에 따른 입금 시간

| 환불 신청 시간 | 입금 시간 |
|------------------------|-------------------------------------|
| 9:00 ~ 11:00 이전 신청자 | 환불신청 시 등록된 계좌에 당일 14:00 전후 입금 |
| 11:00 ~ 15:00 이전 신청자 | 환불신청 시 등록된 계좌에 당일 16:00 전후 입금 |
| 15:00 ~ 17:00 이전 신청자 | 환불신청 시 등록된 계좌에 당일 18:00 전후 입금 |
| 17:00 이후 및 휴일(공휴일) 신청자 | 환불신청 시 등록된 계좌에 은행영업 개시일 11:00 전후 입금 |

- ※ 등록금 환불은 은행 영업시간 내에서만 지급 가능합니다.
- ※ 한국장학재단 학자금 대출자는 환불일 18:00 한국장학재단으로 상환됩니다.

XII. 전형료

● 전형료

| 구분 | 전형유형 | 전형료(원) | 비고 |
|------|---------------------------------|--------|-------------------------------|
| [개교] | 수능위주(일반학생전형) | 35,000 | 인터넷 접수수료 (5,000원) 포함 |
| | 수능위주(농어촌학생전형-정원외) | 35,000 | |
| | 수능위주(특성화고교졸업자전형-정원외) | 35,000 | |
| | 수능위주(기초생활수급권자 및 차상위계층전형-정원외) | 10,000 | |
| [내교] | 수능위주(일반학생전형) | 35,000 | |
| | 수능위주(농어촌학생전형-정원외) | 35,000 | |
| | 수능위주(특성화고교졸업자전형-정원외) | 35,000 | |
| | 수능위주(기초생활수급권자 및 차상위계층전형-정원외) | 10,000 | |
| | 학생부교과(취업자전형) | 10,000 | |
| | 학생부교과(특성화고교졸업자전형-정원외) | 10,000 | |
| [대교] | 수능위주(일반학생전형) | 35,000 | |
| | 수능위주(중단추천자전형) | 35,000 | |
| | 수능위주(농어촌학생전형-정원외) | 35,000 | |
| | 수능위주(기초생활수급권자 및 차상위계층전형-정원외) | 10,000 | |
| | 실기/실적위주(일반학생전형) | 예체능계열 | 85,000 |
| | 실기/실적위주(농어촌학생전형-정원외) | | |
| | 실기/실적위주(특성화고교졸업자전형-정원외) | | |
| | 실기/실적위주(기초생활수급권자 및 차상위계층전형-정원외) | | |

● 환불대상자 전형료 반환

- 지원자 중 아래의 '환불대상자'에 해당되고 제출기한 내에 서류를 제출한 자에 한해 반환 (단, 원서접수 수수료 5,000원은 제외하고 반환됩니다.)

| 환불대상자 | 제출서류 | 제출기한 |
|---------------------------------------|-------------------------------------|-------------------------|
| 국가보훈대상자 | 대학입학특별전형 대상자 증명서 국가보훈 기본법 제3조제2호 | 2022. 2. 7(월) |
| 국민기초생활수급자 | 국민기초생활수급자 증명서 국민기초생활보장법 제2조제2호 | |
| 천재지변으로 실기고사에 불참한 자 | 천재지변으로 교통편 미운행 등의 증빙서류 | 고사일 이후 7일 이내 증빙서류 제출 |
| 실기고사 당일 의료기관 입원 또는 본인사망으로 고사 불참한 자 | 고사 당일 의료기관 입원증명서 | |
| 코로나19 확진자 또는 자가격리로 인해 실기고사에 불참한 자 | 관련 증빙서류 | |

※ 반환시기 : 2022. 2. 28(월) 전까지

● 전형료 반환 규정 안내

- 접수가 완료된 이후에는 지원을 취소할 수 없으며 전형료는 반환하지 않습니다.
- 지원자의 단순 번심이나 귀책사유(서류 미제출, 고사 불참)로 전형료를 반환하지 않습니다.

고등교육법 제34조의4 제4항에 따른 입학전형료 반환 사유 및 금액

1. 입학전형에 응시한 사람이 착오로 과납한 경우 : 과납한 금액
2. 대학의 귀책사유로 입학전형에 응시하지 못한 경우 : 납부한 입학전형료 전액
3. 천재지변으로 인하여 입학전형에 응시하지 못한 경우 : 납부한 입학전형료 전액
4. 질병 또는 사고 등으로 의료기관에 입원하거나 본인의 사망으로 입학전형에 응시하지 못한 경우(해당 사항을 증명할 수 있는 경우만 해당한다) : 납부한 입학전형료 전액
5. 단계적으로 실시하는 입학전형에 응시하였으나 최종 단계 전에 불합격한 경우 : 납부한 입학전형료 중 응시하지 못한 단계의 입학전형에 드는 금액

• 입학전형 관련 수입·지출에 따른 잔액이 발생 시 반환에 관한 안내

- 본교는 고등교육법 제34조의4 제5항에 따라 입학전형 관련 수입·지출에 따른 잔액이 발생 될 경우, 납부한 입학전형료에 비례하여 반환할 예정입니다. 전형료 반환은 2022년 4월 30일 이전 본교가 공지한 반환기간에 반환됩니다.
- 입학전형료 반환방법은 본교 “직접방문” 또는 반환대상자가 인터넷 원서접수 시 입력한 금융기관의 “환불계좌로 이체” 중 하나를 원서접수 시 선택하여야 합니다.
- 반환절차에 소요되는 비용(직접방문 청구 운영 및 금융기관 전산망 이용에 드는 비용)이 발생할 경우 비용을 차감하고 반환할 예정이며, 비용이 반환할 금액 이상이면 반환하지 않습니다.

XIII . 부록(장학금 및 학사 안내)

신입생 장학금

| 장학명 | 지급기준 및 대상자 | 수혜 내용 | 비고 | |
|---------------------|--|--|---|--|
| 대진특별 전형우수 장학 | 가 A | 대상 전형별 수석 (최초합격자) • 수시모집 : 학생부교과(학생부우수자전형), 학생부종합(원원대진전형) • 정시모집 : 수능위주(일반학생전형) | 8학기 수업료 + 입학금 전액 | <ul style="list-style-type: none"> • 매학기 최소이수학점 이상을 과락 없이 평점평균 3.5 이상을 취득하여야 한다.(예외사항 : 서해5도 장학 3.0 이상, 재직자전형장학 과락 허용 1.8 이상) • 성적미달시 해당학기의 장학금 지급이 중지되며, 통산 2회 장학금 지급이 중지되면 수혜자격이 상실된다. |
| | 가 B | 대상 전형별 차석 (최초합격자) • 수시모집 : 학생부교과(학생부우수자전형), 학생부종합(원원대진전형) • 정시모집 : 수능위주(일반학생전형) | 8학기 수업료 70% + 입학금 70% | |
| | 나 A | 대상 전형별 수석 (최초합격자) • 수시모집 : 학생부종합(고른기회전형), 실기/실적위주(실기우수자전형) • 정시모집 : 실기/실적위주(일반학생전형) | 2학기 수업료 + 입학금 전액 | |
| | 나 B | 대상 전형별 차석 (최초합격자) • 수시모집 : 학생부종합(고른기회전형), 실기/실적위주(실기우수자전형) • 정시모집 : 실기/실적위주(일반학생전형) | 1학기 수업료 + 입학금 전액 | |
| | 다 | 대상 전형별 모집인원의 상위 2% (최초합격자) • 수시모집 : 학생부교과(학생부우수자전형), 학생부종합(원원대진전형) • 정시모집 : 수능위주(일반학생전형) | 1학기 수업료 + 입학금 전액 | |
| 대진특별 수능우수 (간호학과 제외) | A | 수능 영어영역 2등급 이내이고 국어·수학 2개 영역의 합이 5등급 이내 | 8학기 수업료 + 입학금 전액 | <ul style="list-style-type: none"> • 성적미달시 해당학기의 장학금 지급이 중지되며, 통산 2회 장학금 지급이 중지되면 수혜자격이 상실된다. |
| | B | 수능 영어영역 2등급 이내이고 국어·수학 2개 영역의 합이 6등급 이내 | 4학기 수업료 + 입학금 전액 | |
| | C | 수능 영어영역 2등급 이내이고 국어·수학 2개 영역의 합이 7등급 이내 | 2학기 수업료 + 입학금 전액 | |
| 대진특별 수능우수 (간호학과) | A | 수능 국어·수학·영어 3개 영역의 합이 4등급 이내 | 8학기 수업료 + 입학금 전액 | |
| | B | 수능 국어·수학·영어 3개 영역의 합이 5등급 이내 | 4학기 수업료 + 입학금 전액 | |
| | C | 수능 국어·수학·영어 3개 영역의 합이 6등급 이내 | 2학기 수업료 + 입학금 전액 | |
| 대진특별재직자 | 재직자전형 및 취업자전형으로 합격한 자 | 8학기 수업료 50% | | |
| 대진추천 | 본교 지원자가 많은 고등학교 교장이 추천한 자 | 1학기 100만원 이내 | • 이중수혜 허용 | |
| 효행장학 | 신입생으로서 고교재학 중 효행상을 수상한 자로서 별도규정에 따른다. (고등학교장에게 받은 상은 제외) | 1학기 수업료 50% | | |
| 국가장학금 I 유형 (다자녀) | <ul style="list-style-type: none"> • 한국장학재단 국가장학금 I 유형 신청자(가구원 동의완료) 중 소득 8구간 이하 대학생 * 신·편입생 : 첫 학기 성적 및 이수학점 기준 미적용 * 다자녀 장학금은 국가장학금 I 유형과 중복수혜 불가하며, 국가장학 I 유형 신청 후 다자녀로 판명되는 경우 "다자녀 장학금"으로 변경됨. * 신·편입생은 첫 학기 학비감면이 되지 않고 후 지급됨. | <ul style="list-style-type: none"> • 소득구간별 등록금 범위 내 연간 최대 520만원 * 세부사항은 한국장학재단 및 학교 홈페이지 장학공지사항 참고 | <ul style="list-style-type: none"> • 1학기 신청일정 - 1차 신청 11월 중 - 2차 신청 2월 중 • 2학기 신청일정 - 1차 신청 5월 중 - 2차 신청 8월 중 | |
| 국가장학금 II 유형 | • 대학 자체지원기준을 수립하여 지원 (단, 저소득층 우선지원 등 가이드라인 준수) | • 대학자율 | • 국가장학 I 유형 선발자중에서 선발(별도신청 없음) | |
| 국가근로장학금 | <ul style="list-style-type: none"> • 한국장학재단 국가근로장학금 신청자(가구원 동의완료) 중 소득 8구간 이하 대학생 * 신·편입생 : 첫 학기 성적 및 이수학점 기준 미적용 • 근로지별 면접평가를 통해 선발 (교내 : ~4구간까지 / 교외 : ~8구간까지) | <ul style="list-style-type: none"> • 시급 : 한국장학재단에서 지정한 시급에 따름 * 최저시급 인상에 따라 변동될 수 있음 | <ul style="list-style-type: none"> • 1학기 신청일정 - 1차 신청 11월 중 - 2차 신청 2월 중 • 2학기 신청일정 - 1차 신청 5월 중 - 2차 신청 8월 중 | |

* 상기 장학 기준은 2021년 5월 기준입니다(본교 장학금지급 규정 개정 시, 변경될 수 있음).

재학생 장학금

| 장학명 | 지급기준 및 대상자 | 수혜 내용 | 비고 | |
|----------|--|--|---|---------------|
| 성적우수 장학 | 1등급 | 해당학기 수업료 전액 | • 과락(F) 없이 평점평균 3.5 이상 | |
| | 2등급 | 해당학기 수업료 70% | | |
| | 3등급 | 해당학기 수업료 50% | | |
| | 4등급 | 해당학기 수업료 30% | | |
| 복지장학 | 직전학기 학과(부) · 전공 학년별 재학인원의 5% 이내에서 가계곤란으로 학비조달이 어려운자 중 학과장이 추천한 자 | 해당학기 수업료 30% | • 평점평균 2.5 이상 | |
| 언론장학 | 신문사 기자 및 방송국 국원으로 활동 중인 자 | 별도책정 | | |
| 직계자녀장학 | 학교법인 대진대학교 산하 임직원 및 교직원 직계 자녀 (본교 명예퇴직인 교직원의 직계자녀 - 지급기간 : 명예퇴직한 직원의 명퇴시부터 정년기간까지) | 해당학기 수업료 전액 | • 수혜 대상은 해당 학기 1인으로 함 • 평점평균 2.5 이상 | |
| 보훈장학 | 국가유공자등 예우 및 지원에관한법률 제22조 제1항 3, 4호의 교육보호대상자와 북한이탈주민 및 그 자녀 | 8학기 수업료 전액 | • 평점평균 1.8 이상 | |
| 효행장학 | 효행상을 수상한 자로서 별도규정에 따른다. | 1학기 수업료 50% | • 평점평균 2.5 이상 | |
| 국가유공자장학 | 국가유공자 등 예우 및 지원에 관한 법률 제22조 제1항 1, 2호의 교육보호대상자 | 졸업시까지 수업료 전액 | | |
| 우애장학 | 직계가족이 2인 이상 재학 중인 자 | 해당학기 수업료 30% | • 수혜 대상은 해당 학기 1인으로 함 • 평점평균 2.5 이상 | |
| 봉사장학 | 봉사 활동에 참여한 학생에게 지급하며 세부 사항은 별도로 정한다. | 별도책정 | | |
| 근로장학 | 교내 각 부처에서 근로 봉사하는 자 | 해당학기 별도책정 | | |
| 학비보조장학 | 품행이 방정하고 학업성적이 양호한 자 중 학비조달이 어려운 자 | 해당학기 별도책정 | | |
| 공로장학 | 학생자치기구에서 활동중인 자 및 학교발전에 공이 크거나 명예를 빛낸자로 학생복지처장의 추천을 받은 자 | 해당학기 별도책정 | • 평점평균 2.0 이상 | |
| 국가고시장학 | A | 5급 이상의 국가고시(사법, 행정, 외무, 기술) 및 회계사, 변리사 시험의 2차 합격자 | 졸업시까지 수업료 전액 도서보조금 월 30만원 | • 평점평균 2.5 이상 |
| | B | 5급 이상의 국가고시(사법, 행정, 외무, 기술) 및 회계사, 변리사 시험의 1차 합격자와 세무사, 관세사, 노무사, 기술사, 공무원 7급 이상 및 이에 준하는 시험의 2차 합격자 | 졸업시까지 수업료 전액 | |
| | C | 세무사, 관세사, 노무사, 기술사, 공무원 7급 이상 및 이에 준하는 시험의 1차 합격자 | 해당학기 수업료 전액 | |
| 국제화장학 | 각종 외국어 평가시험 성적우수자로서 별도 규정에 따른다. | 1학기(별도책정) | | |
| 국제교류장학 | 국제교류 프로그램에 선발된 자 | 별도책정 | | |
| DEC장학 | DEC프로그램에 선발된 자 | 8학기 수업료 전액 | • 과락없이 평점평균 3.5 이상 | |
| 학생·장려장학 | 학생활동 관련 프로그램 참여자에게 지급하며, 세부사항은 별도로 정한다. | 별도책정 | | |
| 외국인유학 | 외국인으로서 본교에 입학한 자 | 별도책정 | • 성적기준은 내규로 정함 | |
| 특별장학 | 계약 및 위탁 등의 협약에 의해 선발된 자 또는 내규로 따로 정한 자 | 별도책정 | | |
| 학습역량강화장학 | 학습역량강화 프로그램 참여자에게 지급하며, 세부사항은 별도로 정한다. | 별도책정 | | |
| 글로벌인재장학 | 글로벌인재육성 프로그램에 선발된 자 | 별도책정 | | |
| 마일리지장학 | 학습역량강화 등을 위하여 마일리지를 취득한 자에게 지급하며, 세부사항은 별도로 정한다. | 별도책정 | • 평점평균 2.5 이상 | |
| 나눔장학 | A | 본인장애등급 1~3급인자 또는 장애의 정도가 심한 장애인(중증) | 수업료 50% | • 평점평균 2.0 이상 |
| | B | 본인장애 등급 4~5급인자 또는 장애인 정도가 심하지 않은 장애인(경증) | 수업료 30% | |
| 취·창업장려장학 | 취·창업역량강화 프로그램을 이수한 자 | 별도책정 | | |
| 도서보조장학 | 성적 및 활동 등이 우수한 자에게 지급하며, 세부사항은 별도로 정한다. | 별도책정 | | |
| 기금장학 | 기부자 지정 학생 | 별도책정 | | |
| 대순장학 | 법인 지정 학생 | 별도책정 | | |
| 향상장학 | 직전전학기 평점평균과 비교하여 직전학기에 일정기준 이상 성적이 향상된 자(당해 학년도 신·편입생은 제외) | 해당학기 별도책정 | • 직전전학기 최소이수학점, 평점평균 2.0~3.5 이하자 • 이중수혜 허용 | |

* 상기 장학 기준은 2021년 5월 기준입니다(본교 장학금지급 규정 개정 시, 변경될 수 있음).

생활관(기숙사)

대진대학교 생활관(기숙사) 입사를 희망하는 신입생은 우선 선발합니다.

입사 희망자는 등록금 납부 완료 후, 입사 신청기간에 대진대학교 생활관 홈페이지를 통해 입사 신청을 하시기 바랍니다.

- 입사 신청 예정일 : 2022년 2월 초 예정(등록금 납부 완료 후, 본교 생활관 홈페이지에서 입사 신청 가능합니다.)

- 수용인원 : 약 1,500명 입사 가능
(남학생용 5개동, 여학생용 6개동)

대진대학교 생활관(기숙사)은 총 11개동의 건물로 구성되어 있으며, 약 1,500명의 학생이 입사 가능합니다.

- 생활관비 및 시설 : 2021학년도 1학기 기준(약 15주 기준)

| 구분 | 왕방학사(구관) | | 리모델링 기숙사(남6동) | 신관 |
|------------------------|---|---|--|---|
| | 1인실 침대방 | 2인실 은들방 | 2인실 침대방 | 2인실 침대방 |
| 입사대상 | 남학생, 여학생 | 남학생, 여학생 | 여학생 | 남학생, 여학생 |
| 사용동 | 남1동, 2동, 3동, 4동 2-3층 여2동, 3동, 4동, 남5동 2-3층 | 남1동, 2동, 3동, 4동 4-5층 여2동, 3동, 4동, 남5동 4-5층 | 남6동 (여학생 전용 기숙사) | 남7동 여1동 |
| 생활관비 15주 비용 (식비 별도) | 717,600원 | 582,400원 | 1,019,200원 | 1,227,200원 |
| 욕실·화장실 | 공동 욕실·공동 화장실(총별 2개실) | | 호실 내 설치 | 호실 내 설치 |
| 특징 | 온돌 난방을 시행하여 2인실 기준 월 16만원 수준의 기숙사비로 별도의 추가 비용(난방비, 전기세 등) 없이 학생들이 안전하게 생활할 수 있는 환경이 조성되어 있음 | | 리모델링 기숙사로 호실 내에 욕실·화장실이 설치되어 있어 쾌적하고 안전하게 생활할 수 있는 환경이 조성되어 있음 | 신축 기숙사로 각종 편의시설이 갖춰져 있어 편리하고 쾌적한 공간에서 안전하게 생활할 수 있음 |
| 세탁실 | 코인 세탁기, 코인 건조기 | | | 코인 세탁기, 코인 건조기 |
| 가구 | 책상, 의자, 책장, 옷장, 침대, 신발장 | 책상, 의자, 책장, 옷장, 신발장 | 책상, 의자, 책장, 옷장, 침대, 신발장 | |
| 에어컨 | 없음 | | 있음 | 있음 |
| 엘리베이터 | 없음 | | 있음 | 있음 |
| 베란다 | 없음 | | 없음 | 있음(부분 없음) |
| 기타 부대시설 | 택배실(남7동, 여1동), 체력단련실(남7동, 여2동), PC실(동별 1층), 냉장고(동별, 총별 공동사용) | | | |

- 입사신청 및 기타

- 입사신청 : 2022학년도 1학기 등록금 납부 완료 후, 기숙사 홈페이지에서 수험번호로 입사 신청 가능
대진대학교 생활관(기숙사) 홈페이지 <http://dormitory.daejin.ac.kr>
- 입사자 선발 : '신입생'은 신청서 우선 선발합니다(신입생 → 편입생 → 재학생 순으로 선발).
* 신축기숙사(남7동, 여1동), 리모델링 기숙사(남6동·여학생 전용), 왕방학사 1인실 선발 기준
- 신입생 30%, 재학생 70% 비율로 선발(학기별 조정됨)
- 신청자 초과로 인한 탈락자는 자동으로 왕방학사 2인실로 변경 선발됨
- 입사자격 제한자 : 전염병 질환자 및 보균자, 직전학기성적 2.5미만자(외국인제외), 강제퇴사자, 벌점11점 초과자
* 기타 상세한 생활관 입사신청, 생활관식당 이용방법 및 생활관 건물 내부사진은 생활관 홈페이지 참조

- 문의 : 생활관리팀 031-539-1218(남), 1228(여)



DUCC(대진대학교 중국캠퍼스)

대진대학교는 중국 소주대학교와 하얼빈사범대학교 2개교와 협력하여 2005년부터 각 학교에 학생들을 파견하여 중국 현지 대학교에서 공부할 수 있는 기회를 제공하는 DUCC를 운영하고 있습니다. DUCC란 Daejin University China Campus의 약자로 2005년 한국 최초로 한·중 합작 중국캠퍼스에서 중국 전문 인재를 육성하고 있습니다. 각 학교에 강의실과 편의시설을 갖춘 건물에서 기본, 심화, 복수학위과정을 운영하고 있습니다. 2017학년도 2학기부터 기존의 소주 및 하얼빈 외에 중국 화중지방 정치·경제·문화·교통의 중심지인 무한(武汉)과 중국의 고도(古都)인 서안(西安) 등 거점을 확대하여 모집하고 있습니다. 우리대학은 2005년부터 총 5,700여 명의 재학생들이 해당대학에 파견되어 글로벌 인재를 육성하고 있습니다.



● DUCC 캠퍼스별 개설과정 및 모집인원

| 구분 | 도시 | 언어과정 | | 복수학위과정 (중국어언문학전공) | 복수학위과정 (비중국어언문학전공) |
|--------------|-----|-----------|-----------|----------------------|-----------------------|
| | | 기본과정(1학기) | 심화과정(1학기) | 2년 | 2년 |
| 소주대학교 | 소주 | 00명 | 00명 | 00명 | 00명 |
| 하얼빈사범대학교 | 하얼빈 | 00명 | 00명 | 00명 | |
| 연안대학교 서안창신대학 | 서안 | 00명 | 00명 | | |
| 무한공상대학교 | 무한 | 00명 | 00명 | | |

- 매 학기 각 캠퍼스별/과정별로 모집인원을 책정
- 언어과정(기본과정, 심화과정)은 중국어를 체계적으로 배울 수 있는 과정이며, 복수학위과정 중국어언문학전공은 외국인을 대상으로 중국어를 가르치는 학부 전공의 하나이고, 복수학위과정 비중국어언문학전공은 중국어언문학전공 이외의 학부 전공으로 중국인들과 함께 수업을 듣는 과정임
- 복수학위과정은 양교의 협약에 의해 복수학위 취득에 필요한 조건을 충족할 경우 본교 졸업시 해당 중국대학의 학위를 취득할 수 있는 과정임

● 신청자격 및 선발기준

| 구분 | 대학 | 신청자격 |
|---|---|---|
| 공통사항 | | |
| ① 각 캠퍼스별 모집인원 범위 내에서 성적순으로 선발 ② 학사경고자는 선발 제외 | | |
| 기본과정 | 소주대학교 / 하얼빈사범대학교 / 무한공상대학교 / 연안대학교 서안창신대학 | ① 신입생 ② 재학생(선발학기 휴학중이라도 파견학기 복학예정자는 신청 가능) |
| 심화과정 | 소주대학교 / 하얼빈사범대학교 / 무한공상대학교 / 연안대학교 서안창신대학 | ① 기본과정 이수자/이수예정자 또는 HSK 2급 이상 취득자 |
| 복수학위전공 (중국어언문학전공) | 소주대학교 | ① HSK 3급 이상 또는 소주대학교 기본과정, 심화과정을 모두 이수한 후 소주대학교 주관 중국어 능력시험을 통과한 학생 ② 전 학년 평점평균 3.0 이상 |
| | 하얼빈사범대학교 | ① 심화과정 이수자/이수 예정자 또는 HSK 3급 이상 취득자 ② 전 학년 평점평균 3.0 이상인 자 |
| 복수학위전공 (비중국어언문학전공) | 소주대학교 | ① HSK 4급 이상 ② 전 학년 평점평균 3.0 이상인 자 ③ 본교 전공과 동일하거나 유사한 전공 신청 가능 |

* 중국학전공 학생들은 복수학위과정 중국어언문학전공 신청 불가

● 파견시기

- 신입생 : 1학년 1학기에 신청하여 1학년 2학기에 파견
- 편입생 : DUCC 파견이 가능하나, 학점이수에 따른 졸업학기를 연장해야 할 경우가 있음
- 재학생 : 파견학기에 제한은 없으나 4학년 2학기는 졸업논문 및 시험 등으로 제한될 수 있음

● 교육과정 및 수업방식

- 언어과정의 경우 중국어 관련 교과목(회화, 문법, 듣기 등) 강좌 진행
- 복수학위과정의 경우 중국어언문학전공은 중국어 관련 교과목 위주 강좌 진행, 본과 전공은 신청 전공의 전공수업 진행
- 본교 학칙에 따른 최대 수강신청가능학점 범위 내에서 학점 인정

● 과정별 이수교과목 인정기준

| 구분 | 복수학위과정 (중국어언문학전공) | 복수학위과정 (비중국어언문학전공) |
|---------------|----------------------|-----------------------|
| 재학생(중국학전공 제외) | 일반선택 | 전공선택 |
| 중국학전공 재학생 | - | 전공선택 |
| 중국학전공 부·복수전공자 | 일반선택 | 전공선택 |

● 기타 안내사항

- 선발된 학생은 본교 등록금만 납부하면 되고, 해당 중국대학에 별도의 교육비는 지불하지 않음(기숙사비, 생활비는 자비부담)
- 본교는 학생들의 안전한 유학생활을 위해 파견기간 동안 유학생 단체보험을 가입해 주고 있음
- 별도의 휴학없이 해당 중국대학에서 취득한 학점을 인정받음

● 문의 : 국제교류원 031-539-2406

학생군사교육단(ROTC)

● 학년별 선발인원 및 지원자격

| 학년 | 정원 | 지원자격 |
|-----|---------|--|
| 1학년 | 남·여 00명 | • 4년제 대학 1학년 재학생 (5년제 학과 2학년 재학생) |
| 2학년 | 남·여 00명 | • 임관일 기준 만 20 ~ 27세 이하 • 2학년 재학생으로 3학년 진학과 졸업학점 취득이 가능한 자 |

* 여자는 강원권역 학군단 10곳에서 권역단위 경쟁 선발 (학군단 정원에 미해당)



● 선발시기 및 선발방법

| 구분 | 선발시기 | 선발방법 |
|--------|------|---|
| 1, 2학년 | 3월 | 1차 선발 <ul style="list-style-type: none"> • 선발인원 - 1, 2학년 남·여학생 : 정원의 170% 선발 • 선발방법 - 1학년 : 필기고사 + 수능성적(또는 고교내신) - 2학년 : 필기고사 + 수능성적(또는 고교내신) + 대학성적 * 국사시험 : 국사편찬위원회 '한국사능력검정시험'으로 대체(최근 4년 이내 유효 인정) |
| | | 2차 선발 <ul style="list-style-type: none"> 면접평가 • 선발인원 - 1학년 : 정원 + 예비 0% = 100% - 2학년 : 정원 + 예비 30% = 130% • 선발방법 - 종합성적 서열순 선발 - 신체검사, 신원조회, 체력인증 점수 |

- * 2학년 남·여학생 : 최종합격자 중 포기자 발생 시 학군단 및 권역별 예비합격자 서열순으로 대체
- * 1학년 남·여학생 : 예비합격자 선발하지 않음(최종합격자 중 포기자 발생 시 다음 해 정시에 선발)

● 문의 : 학군단 행정실 031-539-2362

대진대학교 단과대학 소개

국가와 인류사회 발전에 공헌할 최고의 지성과 인격을 갖춘
창의적 인재를 양성할 대진대학교의 단과대학입니다.
올바른 인성으로 창조적 변화를 선도하는 대진대학교의
교육은 미래 사회를 이끌어갈 글로벌 리더를 키웁니다.

대순종학대학 대순종학과

인문예술대학 영어영문학과

역사·문화콘텐츠학과
문예콘텐츠창작학과

미술만화게임학부
- 현대미술전공
- 만화게임그래픽전공

실용음악학과
디자인학부*
- 시각정보디자인전공
- 제품환경디자인전공

연극영화학부*
- 연극전공
- 영화전공

글로벌산업통상대학 글로벌경제학과

경영학과

국제통상학과

국제지역학부*

- 미국학전공

- 일본학전공

- 중국학전공

공공인재대학 공공인재법학과

행정정보학과

사회복지·아동학부

- 사회복지학전공

- 아동학전공

미디어커뮤니케이션학과

문헌정보학과

휴먼케어평생교육학과(야)

과학기술대학 데이터사이언스학과

생명화학부*

- 생명과학전공

- 화학전공

간호학과

스포츠과학과

식품영양학과

휴먼IT공과대학 시용합학부*

- 스마트융합시스템전공

- 컴퓨터공학전공

- 시빅데이터전공

전자공학과

에너지공학부

- 전기공학전공

- 화학공학전공

기계공학과

신소재공학과

산업경영공학과

건축공학부

- 건축공학전공

- 건축학전공

스마트건설·환경공학부

- 토목공학전공

- 스마트시티전공

- 환경에너지공학전공

※ *표시 된 학부는 전공분야를 나누어 모집합니다.

College of Daesoon
Theology



대순종학대학

College of Daesoon Theology

대순종학대학은
대진대학교의 건학이념을 구현하고
국가와 인류사회에 공헌할 창조적
지성인 양성을 목표로 하고 있습니다.
이를 위해 고리를 체계적으로 학습하고
전통문화를 소중히 여기며 발전시켜나갈
인재 양성을 위해 정진하고 있습니다.



대순종학과

T. 031-539-1661

H. daesoon.daejin.ac.kr

활동분야 대순진리회 종단의 전문교역자로 활동
하며, 구호자선사업, 사회복지사업, 교육사업 등
의 관련분야 진출

College of Humanities and Arts



인문예술대학

College of Humanities and Arts

인문예술대학은 인문학적 소양과 통찰력,
예술적 정서와 조형적 구상력을 갖춘
글로벌 창의인재가 되도록 다양한 교육을
제공합니다. 건강한 사회문화 창조에
필요한 소양을 갖추고 유연하고 합리적인
사고력을 개발해 각자 자신의 분야에서
최고의 창의력을 발휘할 수 있는
미래지향적 지성인으로서의 면모를
갖추도록 하고 있습니다.

영어영문학과

T. 031-539-1590

H. eng.daejin.ac.kr

활동분야 통·번역 등의 업무, 외국기업, 무
역회사, 문화계, 방송계, 언론계 등 외국어가
필요한 업무에 진출



역사·문화콘텐츠학과

T. 031-539-1620

H. hcc.daejin.ac.kr

활동분야 문화예술기획 및 제작, 문화재
관련 공기업, 큐레이터, 문화컨설턴트, 역
사연구자 등으로 진출



문예콘텐츠창작학과

T. 031-539-1650

H. creativewriting.daejin.ac.kr

활동분야 창작분야의 작가, 평론가,
광고기획, 카피라이터, 공연/행사연출
가, 콘텐츠 제작 및 기획자, 출판 분야
로 진출



미술만화게임학부

현대미술전공 / 만화게임그래픽전공

T. 031-539-2060

H. awg1.daejin.ac.kr

활동분야 현대미술전공 아티스트, 미술관·
박물관큐레이터, 아트상품 개발자, 미술교육
자 등 다양한 미술관련 전문분야로 진출
만화게임그래픽전공 웹툰작가, 일러스트레
이터, 게임컨셉아티스트, 3D모델러/매퍼 등
만화, 게임 관련 분야로 진출



실용음악학과

T. 031-539-2040

활동분야 보컬, 보컬트레이너, 싱어송라이
터, 음악감독, 뮤지컬배우, 연예 및 공연 기
획사, 레코딩 스튜디오, 영화 및 드라마 작·
편곡자, 음악 실기교사, 대중음악 관련 종사
자, 가수, 백업 보컬, 드라마 OST 음악감독,
작곡가 등

디자인학부

시각정보디자인전공 /

제품환경디자인전공

T. 031-539-2050

H. design.daejin.ac.kr

활동분야 시각디자인, 브랜드패키지디자
인, 편집디자인, 뉴미디어디자인, 실내디자
인, VMD디자인, 환경디자인, 제품디자인
등 관련분야로 진출



연극영화학부

연극전공 / 영화전공

T. 031-539-2080

H. djtf.daejin.ac.kr

활동분야 영화/드라마/연극/뮤지컬배우,
연극연출가, 연극평론가, 무대스텝, 축제기
획가, 영화연출가, 영화비평가, 영화감독,
방송PD, 중등교사, 대학교수 등 방송예정
활동 분야로 진출

College of Global Trade and Industry



글로벌경제학과

T. 031-539-1760
H. economics.daejin.ac.kr

활동분야 대기업, 공공기관, 중견·중소기업, 외국계기업, 해외영업원, 무역사무원, 무역금융사무원, 은행텔러, 주식중개인, 채권중개인, 파생상품중개인, 보험설계사, 이코노미스트, IR 및 공시담당자, 주식투자분석가, 신용평가사, 감정평가사, 재무컨설턴트, 기업인수합병전문가, 공인회계사, 세무사투자분석가(애널리스트), 외환딜러 등의 전문인으로 진출



경영학과

T. 031-539-1750
H. business.daejin.ac.kr

활동분야 공인회계사, 세무사, 보험계리사, 품질관리사, 물류관리사, 검색광고마케터, 온라인마케팅실무전문가, 경영기획담당자, 상품기획자, 펀드매니저, 노무담당자 등 경영이 요구되는 모든 조직, 각종 고시를 통한 해당분야 전문인으로 진출



글로벌산업 통상대학

College of Global Trade and Industry

글로벌산업통상대학은 지속적으로 확대되는 글로벌 경제구도에 발맞춰 어학능력은 물론 산업통상과 관련된 다양하고 전문적인 이론과 실무를 겸비한 글로벌 리더를 육성합니다. 변화하는 세계의 흐름을 파악하고 미래를 예측하는 통찰력과 진취적인 도전정신을 갖추어 무한경쟁시대의 창의적 리더로 발돋움할 수 있게 합니다.



국제통상학과

T. 031-539-1770
H. trade.daejin.ac.kr

활동분야 물류관리전문가, 국제통상 전문가, 복합운송주선인, 해외무역관, 국제상품 중개인, 자재구매 사무원, 세관사무원, 관세직 공무원, 외교관 출입국 심사관, 통관취급 법인, 관세청 산하기관, 개인관세 사무소무역사무원, 무역금융사무원, 투자분석가(애널리스트) 외환딜러, 해외영업원, 국제머천다이저(MD), 한류마케팅전문가 등의 분야로 진출



국제지역학부

미국학전공 / 일본학전공 / 중국학전공

T. 미국학전공 031-539-1710,
일본학전공 031-539-1720,
중국학전공 031-539-1730

H. intl.daejin.ac.kr

활동분야 국제사무원, 무역대리업자, 해외영업원, 공정무역전문가, 국제머천다이저, 무역금융사무원, 물류관리사, 복합운송주선인 등 글로벌역량이 발휘되는 분야, 외국어학원 강사, 중등학교 교사, 유학상담자, 교수, 번역가, 통역사, 칼럼니스트, 면세상품판매원, 인력교류사무원 등의 어학능력이 필요한 분야, 한국어행협회, 한국관광협회중앙회, 한국관광호텔업협회, 한국항공협회, 한국관광공사 등 여행 관련 직무로 진출



College of Public Human Resources



공공인재법학과

T. 031-539-1780
H. law.daejin.ac.kr

활동분야 변호사, 법무사, 공인노무사 등의 전문적인 분야와 일반행정 공무원, 경찰공무원, 공기업 등 법학 지식을 필요로 하는 다양한 분야로 진출



행정정보학과

T. 031-539-1790
H. admin.daejin.ac.kr

활동분야 공무원시험, 경찰, 군무원, 소방 등 공공분야, 공기업 및 정부출자기관 등 공공기관, 사기업 및 사회적경제의 각 분야 등 관리지식이 필요한 분야로 진출



문헌정보학과

T. 031-539-1630
H. lis.daejin.ac.kr

활동분야 공공도서관, 대학도서관, 전문도서관, 기업체 자료실, 출판사, 서적대행사 등 출판 전문분야로 진출

공공인재대학

College of Public Human Resources

공공인재대학은 급변하는 현대사회에서 행정 및 정책, 법률 등 다양한 분야에 능동적으로 대처하고 국가와 사회의 발전과 혁신을 선도할 수 있도록 전문성과 책임감, 윤리의식 등을 교육합니다. 이를 통해 사회현상에 대한 이해력과 분석능력을 갖추고 현대사회를 선도할 글로벌 리더십과 교양을 두루 갖춘 공공인재를 키워내고 있습니다.



사회복지·아동학부

사회복지학전공 / 아동학전공
T. 사회복지학전공 031-539-1740,
아동학전공 031-539-1640
H. swcs.daejin.ac.kr

활동분야 사회복지학전공 각종 사회복지관, 비정부기구단체, 보험공단, 공공영역 사회복지 공무원, 보건 및 정신건강 관련 영역 등 다양한 사회복지 전문분야로 진출
아동학전공 국공립·민간·직장 어린이집, 아동관련 출판업계, 건강가정지원센터, 다문화가족지원센터, 아동·청소년 상담기관 등 아동 및 가족 관련 전문영역으로 진출



미디어커뮤니케이션학과

T. 031-539-1700
H. media.daejin.ac.kr

활동분야 PD, 기자, 광고, 홍보 마케팅 전문가, 콘텐츠 기획 및 제작자 등 각종 미디어 산업분야로 진출



휴먼케어평생교육학과(야)

T. 031-539-2902
H. humanlifelong.daejin.ac.kr

활동분야 공공기관, 평생교육전담공무원, 사회복지전담공무원, 평생교육진흥원, 대학 평생교육원, 사회복지기관 등의 교육복지 분야로 진출



데이터사이언스학과

T. 031-539-1820
H. ds.daejin.ac.kr

활동분야 기업체 연구소, 국공립 출연 연구소에서 데이터 수집/분석, 데이터베이스 개발/관리, 소프트웨어 개발, 빅데이터 분석 능력을 활용한 데이터사이언스 분야로 진출

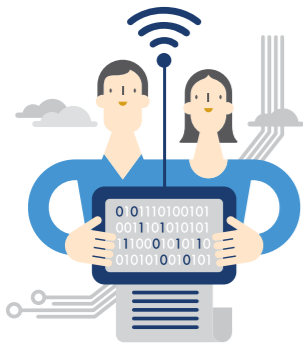

생명화학부

생명과학전공 / 화학전공

T. 생명과학전공 031-539-1850, 화학전공 031-539-1840
H. lsc.daejin.ac.kr

활동분야 생명과학전공 정부기관 연구원(식약처, 질병관리청, 국립생물자원관 등), 정부출연연구소 연구원(한국과학기술연구원, 한국생명공학연구원 등), 기업부설 연구소 연구원, 교육기관(대학교수, 교육직 공무원, 대학부설 연구소 연구원), 환경 관련 정부기관 및 기업, 제약회사, 식품회사 연구원, 바이오 신소재 개발 분야로 진출
화학전공 국기기관 및 기업 연구소, 제약 및 식품회사, 신소재 개발, 환경 관련 분야로 진출



과학기술대학

College of Science and Technology

과학기술대학은 빠르게 변화하는 미래를 대비해 과학이론과 실험, 현장실습을 바탕으로 한 연구·교육 활동을 통해 전통 및 첨단 분야의 기본과 응용력을 고루 갖춘 창의적 인재를 양성하기 위해 노력하고 있습니다. 또한, 21세기 정보지식사회와 제4차산업혁명을 이끌어갈 과학기술 분야의 지도자 육성 및 기술자 양성을 지향합니다.



간호학과

T. 031-539-1870
H. nurse.daejin.ac.kr

활동분야 대학병원 및 의료기관 임상간호사, 보건분야공무원, 산업체 보건관리자, 교수 및 연구원 등 의료관련 분야로 진출



스포츠과학과

T. 031-539-2200
H. sports.daejin.ac.kr

활동분야 생활스포츠지도사, 전문스포츠지도사, 건강운동관리사, 유소년스포츠지도사, 노인스포츠지도사, 장애인스포츠지도사, 운동처방사, 퍼스널트레이너, 선수트레이너, 스포츠에이전트, 각종 프로그램단직원, 체육회, 각 종목협회 및 연맹 행정가, 교수, 교사, 연구원 등 스포츠 과학 관련 분야로 진출



식품영양학과

T. 031-539-1860
H. food.daejin.ac.kr

활동분야 급식경영 분야 영양교사, 산업체 영양사, 노인복지시설영양사 등, 보건·임상 영양 분야(임상영양사, 스포츠영양사, 보건영양사, 상담건설팅영양사 등), 식품산업 분야(미래식품·건강식품·고령친화식품의 개발 및 품질관리, 외식관리자, 식품마케팅, 식품연구소, 공공기관 등)로 진출



시용합학부

스마트융합시스템전공 / 컴퓨터공학전공 / AI빅데이터전공

T. 스마트융합시스템전공 031-539-1890, 컴퓨터공학전공, AI빅데이터전공 031-539-1960
H. it.daejin.ac.kr

활동분야 스마트융합시스템전공 IoT, IT, AI 임베디드시스템 산업기술분야에 관련된 H/W와 S/W 학습 기반으로 융합기술을 습득하여 공공기관 및 산업체 분야로 진출
컴퓨터공학전공 웹디자인/웹서버개발, IoT 솔루션, 모바일앱개발, 데이터베이스응용개발, 인터랙티브 콘텐츠개발, 스마트 시스템, 정보보안, IT컨설턴트 등으로 진출
AI빅데이터전공 AI가 융합된 SI소프트웨어 개발분야, 금융, 카드, 보험 등의 핀테크, 빅데이터 기반의 e-커머스 플랫폼 개발, IoT 기반의 스마트팩토리, 공공행정기관의 빅데이터, 스포츠 헬스케어 데이터 분석 등

전자공학과

T. 031-539-1900 H. ee.daejin.ac.kr

활동분야 한국과학기술연구원, 한국전자통신연구원, 삼성전자, LG전자, IoT스타트업, 응용S/W개발, 인공지능, 빅데이터, 의료기기, 로봇연구 등의 분야로 진출

기계공학과

T. 031-539-2030 H. camde.daejin.ac.kr

활동분야 자동차, 항공, 조선, 기계장치, 에너지산업 등 기계공학 고유의 분야뿐만 아니라, 전자, 제철, IT 산업 등 관련성을 가진 산업분야의 실무 및 연구직으로 진출

신소재공학과

T. 031-539-1980 H. mater.daejin.ac.kr

활동분야 철강·자동차·화학기능재료·IT전자통신·반도체·디스플레이산업 등 산업체의 연구 개발 및 품질관리, 소재관련 연구소의 연구 분야로 진출

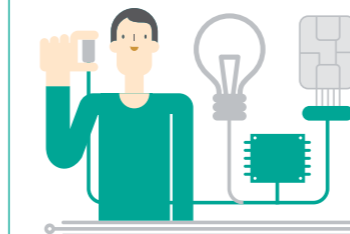

휴먼IT공과대학

College of Human IT Engineering

휴먼IT공과대학은 인간과 IT기술 간의 균형, 조화, 융합을 통해 인간이 중심이 된 과학기술을 구현하고 생명 존중과 상생협력, 세계평화의 가치를 실현하는 것을 목적으로 합니다. 전공 간 유기적 융합교육 강화와 통섭교육 활성화를 통해 창의융합형 휴먼과학기술분야 인재 육성에 주력하고 있습니다.



건축공학부

건축공학전공 / 건축학전공 T. 031-539-1940

활동분야 건축공학전공 주요 건설사, 엔지니어링 회사, 건축감리회사, 건축자재회사, 건설산업관리회사, 중앙 및 지방 건축공무원, 건축관련 공기업(LH공사, 한국시설안전공단, 한국건설연구원, 한국건설생활환경 시험연구원), 건축구조설계 회사, 건축물 안전 진단 회사 등으로 진출
건축학전공 국내·외 건설사, 건축설계사무소, 건축리모델링 회사, 중앙 및 지방 건축공무원, 건축설계회사, 실내 인테리어 회사, 건축관련공기업(한국토지주택공사, 한국수자원공사, 한국전력공사 등)

에너지공학부

전기공학전공 / 화학공학전공

T. 전기공학전공 031-539-1910, 화학공학전공 031-539-1990
H. energy1.daejin.ac.kr

활동분야 전기공학전공 전통적 전기공학분야인 발전, 송전/변전/배전, 전력설비 분야와 전기자동차 및 신재생에너지 등 전기공학기술이 요구되는 새로운 응용분야의 설계, 제조, 관리, 연구개발 엔지니어로 진출
화학공학전공 화학공학분야인 플랜트, 국책연구소, 화공 및 에너지관련 공무원, 공사직, 화장품, 가스, 의약, 제약 분야와 전기자동차 및 신재생에너지에서 필요한 소재부품 관련 화학공학 기술이 요구되는 새로운 융합 분야의 설계, 제조, 관리 및 연구개발 엔지니어로 진출

산업경영공학과

T. 031-539-2000 H. ie.daejin.ac.kr

활동분야 인공지능(AI), 사물인터넷(IoT), 빅데이터, 스마트팩토리, 스마트오피스, 경영기획, 상품기획(MD), 기술경영, 마케팅, IT컨설팅, 소프트웨어 개발, 창업, 로지스틱스(물류/유통), 프로세스 설계, 최적화, 시스템 통합 등

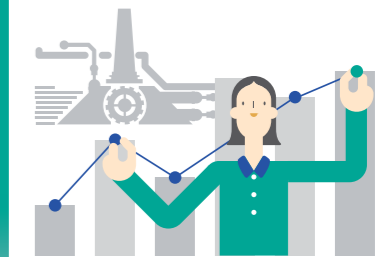

스마트건설·환경공학부

토목공학전공 / 스마트시티전공 / 환경에너지공학전공

T. 토목공학전공 031-539-2020, 스마트시티전공 031-539-1930, 환경에너지공학전공 031-539-1950

활동분야 토목공학전공 국토교통부, 중앙부처 및 지방자치단체 등의 공무원, 건설업체, 설계감리를 전문으로 하는 엔지니어링업체 등으로 진출
스마트시티전공 스마트 도시계획, 스마트 도시설계 및 재생, Prop-tech(신 부동산 서비스 기술), GIS(공간정보시스템), 신 교통공학, 공유교통, 스마트 모빌리티, ITS(지능형교통체계) 기술 등이 필요한 건설·설계·금융·부동산 분야의 공공기관 및 민간 산업체로 진출
환경에너지공학전공 수처리 및 폐수처리, 대기오염 조절, 폐기물관리, 재생가능 에너지, 에너지 관리, 토양오염 복원, 환경 컨설팅 서비스, 환경 측정 및 분석, 소음 및 진동 조절, 청정 기술 및 공정, 해양오염 조절 등의 분야에 실무직, 연구직, 관리직 및 공무원으로 활동

학업하기 좋은 **교육환경!**
다양하고 풍부한 **장학제도!**
졸업할 때 웃는 **취업시스템!**
세계와 소통하는 **글로벌 캠퍼스!**

입학에서 취업까지 학생이 만족하며,
중심이 되는 대학

대진대학교는
이 모든 역량을 갖추고, 여러분을 기다립니다.

교육환경이 **우수하**
장학제도가 **풍부하**
취업성고가 **남다르**
해외유학이 **아주쉽**

대진대
DAEJIN UNIVERSITY
대학교





01

교육환경이 우수하 **대진대** 대학교

넓은 캠퍼스와 최고의 교육·편의시설이 있습니다

- 'Wi-Fi 6' 초고속 무선 인터넷 구축 (교내 어디서든 데이터 걱정 없이 초고속 인터넷 서비스 가능)
 - e-Learning 강의실, 1인 전문 스튜디오 DJ-Creative Studio 등 최첨단 학습공간
 - 학생 편의를 위한 학생식당, 잡카페, 체력단련실, 휴게실 등 최신시설 자랑
 - 1,500여 명의 남·녀 기숙사 운영 (남학생용 5개동, 여학생용 6개동)(헬스장, 세탁실, 편의점, 취사실, 택배실, 체육시설 등의 편의시설)
- ※ 기숙사 자세한 사항은 본 책자 35페이지 참조

학습자 중심의 최신식 도서관을 갖추어 학습편의를 제공합니다

- 학습자 맞춤형 학습환경을 갖춘 최신식 도서관 (한국도서관협회 주관 "제52회 한국도서관상" 수상)
- 약 70만 권의 도서와 다양한 전자저널 구비
- 도서관 앱을 이용하여 편하게 예약 이용 가능한 자유열람실
- 1~2명이 이용 가능한 프라이빗한 캐럴실, 온돌마루 좌식 열람실, 피로도를 최소화한 반딧불 열람실

편리한 교통편으로, 서울에서 30분대 거리에 위치합니다

- 구리-포천 간 고속도로 이용으로 서울(노원, 천호)에서 30분대 거리
 - 양재, 건대입구, 잠실, 노원에서 광역버스 이용 편리
 - 의정부와 양주를 거쳐 포천(대진대역)까지 지하철 7호선 개통 예정
 - 캠퍼스 내 무료 셔틀버스 상시 운영으로 편리성 제공
 - 서울·수도권 각 지역에서 학교 통학버스를 저렴한 요금으로 운영
 - 13개 노선(46대)/교내셔틀(4대) 총 50대 운영(2021년 3월 기준)
- ※ 통학버스 자세한 사항은 본 책자 통학버스 노선 안내 참조
대진대학교 통학버스시스템(<http://daejin.unibus.kr>)



02

장학제도가 풍부하 **대진대** 대학교

높은 수혜율의 다양한 장학제도를 누릴 수 있습니다

- 장학제도 운영(100여 종의 교내·외 장학금, 다양한 혜택의 신입학 장학금), 연간 장학금은 대학정보공시와 일치함
- 마일리지 장학제도 운영(다른 장학금과 중복수혜 가능, 조금만 신경쓰면 누구나 탈 수 있는 장학금)
- 국제교류 장학제도 운영(국제교류 프로그램에 선발된 학생)
- 취업역량 강화를 위한 장학제도(취·창업 역량강화 프로그램을 이수한 자)

전국대학 우수명품 학군단(ROTC)을 배출합니다

- 2007년 창설 이후 14년간 매년 부대 표창 수상 (최우수학군단 2회, 우수학군단 10회)
- 47~60기 총 518명 육군 소위 임관
- 정원 대비 초과 선발(권역 경쟁 상위)
- 여대 제외한 '최다 여후보생' 합격 / 2019년~2021년
- 군가산 복무지급대상자(군장학생) 지도 / 관리
- 학군단 공로장학금 별도 지급

유연한 학사제도 운영으로 효율적인 대학생활을 보장합니다

- 자율적인 복수전공 이수제도(재학생 누구나 제한없이 복수전공 이수가능(간호학과 제외))
- 다양한 융합전공 운영(학문간 융·복합을 통해 마련된 융합전공을 복수 전공으로 이수가능)
- 자신의 적성과 흥미를 찾아 언제든지 전과가능(2~4학년 중 연 2회 신청)(대순종학과 제외)
- 전공 학점제 운영(다른 학교의 융·복합 기초 교과목 수강 시 소속학과와 관련없이 소속전공학점으로 인정)
- 경인지역대학 학점교류 운영 - 총 33개의 경인지역 협력대학의 강의 수강 가능(온라인포함)
- 다양한 온라인 원격수업(학기당 약 40여개 강좌 운영, 군 복무 중 최대 6학점 이수가능)
- 군·사회 복무경험 학점인정(최대 3학점 이내)



학생편의 중심인 명품교육 인프라

우수한 교수진과 최신의 교육·편의시설을 갖추고 최고의 성과를 낼 수 있도록 지원을 아끼지 않습니다

풍부한 장학혜택과 꿈을 위한 든든한 지원

재학생 누구나 누릴 수 있는 풍부한 장학제도와 유연한 학사제도 운영으로 효율적인 대학생활을 보장합니다





03

취업성과가 남다르 **대진대** 학교

성공적 취업을 위한 대학 고시 인재양성 프로그램을 지원합니다.

- 명품교육실현! DEC(Daejin Elite Course) 프로그램은 우수한 학생들의 효율적인 대학생활을 지원하고 체계적인 교육시스템을 통해 성공적인 사회진출이 될 수 있도록 돕는 엘리트 교육 프로그램

결과로 입증된 취업성과를 자랑합니다

- '2020년 대학 취업률 66.2%' (2020년 전국 4년제 대학교 취업률 평균 63.4%)
- 전국 최고 수준의 일자리센터 선정 (2019년 전국일자리창출 유공부문 '국무총리상' 수상)
- 대학일자리센터 한국고용정보원 평가 4년연속 (2017~2020년도) 최고등급 '우수' 선정
- 대학일자리센터 사업 선정 (고용노동부 6년간 2017~2022년도)
- 청년일자리 창출 (우수중소기업, 중견기업의 산업 인턴 교육: 2021년도 83개 기업)
- 취업걱정없는 차별화된 취업지도 역량

학과별 취업

- 간호학과 : 간호사 국가시험 합격률 100% (2020년도 기준)
- 식품영양학과 : 영양사 국가시험 합격률 88.8% (2020년도 기준), 중등교사임용고시 합격자 8명 배출 (2021년도 기준)
- 디자인학부 : 디자인전공 2021학년도 정시모집 경쟁률 전국 Top10, 권위있는 국제공모전 (IF, RED DOT 등) 수상자 다수 배출
- 연극영화학부 : 국제영화제 및 연극제 다수 수상경력

T-WIN (Together Win-Win) 시스템 운영 **TWIN**

- 대진대학교의 인재상인 창의융합인재를 양성하고 학생성공(WIN)을 지원하는 시스템으로, 학생들에게 진로선택을 위한 대학생활의 역량개발을 통해 진로선택과 취업준비를 체계적으로 도와 성공적인 사회진출을 지원



성공적 사회진출을 위한 맞춤 취업지원

진단과 진로상담을 통해 취업역량을 키울 수 있도록 전문적인 취업프로그램을 운영하고 있습니다



04

해외유학이 아주쉽 **대진대** 학교

중국현지캠퍼스 DUCC를 운영하고 있습니다

국내 최초 중국 전문 인재 양성을 위한 중국현지캠퍼스 DUCC(Daejin University China Campus) 운영

- 국내 대학 중 최초로 중국 소주와 하얼빈 등 4곳에 현지 캠퍼스 운영 (소주대학교, 하얼빈사범대학교, 연안대학교 서안창신대학, 무한공상대학교)

1 소주대학교

중국 강소성 소주에 위치 | 중국의 211공정 중점대학
 교육과정 : 언어과정(기본과정/심화과정)
 복수학위(중국어언문학전공, 비중국어언문학전공)

2 하얼빈사범대학교

중국 흑룡강성 하얼빈시에 위치 | 학부교육우수대학
 교육과정 : 언어과정(기본과정/심화과정)
 복수학위(중국어언문학전공)

3 연안대학교 서안창신대학

중국 산서성 서안에 위치 | 2004년에 개교한 4년제 사립대학
 교육과정 : 언어과정(기본과정/심화과정)

4 무한공상대학교

중국 호북성 무한에 위치 | 공상계열이 특화된 4년제 사립대학
 교육과정 : 언어과정(기본과정/심화과정)

신입생 누구나 쉽게 중국유학을 다녀 올 수 있습니다

- G2 국가인 중국에 지난 15년 동안 (2005~2019년도) 5,700여 명의 유학생을 파견하여 글로벌 스탠다드 인재육성
- 신입생 희망자 DUCC 유학 가능
- 중국 유학 기간 동안 취득한 학점 인정 및 복수학위 취득 가능 (소주대학교, 하얼빈사범대학교)

세계 우수대학들과 국제교류를 통한 글로벌 캠퍼스를 구현합니다

- 5개국 대학 (미국, 말레이시아, 태국, 일본, 중국), 26개 대학과 국제교류
- 해외파견프로그램 운영 (교환학생, 단기유학, 복수학위 등)
- 학생들의 국제화 능력 및 글로벌 감각 제고를 위해 다양한 국제교류프로그램 운영 (중국어 단기 어학연수, 영어 단기 어학연수, 유학생 모국탐방 등)
- 교육국제화역량인증대학 연속 선정 (2014년 ~ 현재)
- 2020년 3주기 학위과정 (학부 및 대학원), 어학연수과정 모두 인증 취득



세계화 경쟁시대에 걸맞은 글로벌 인재 양성

국내 최초 중국현지캠퍼스 DUCC를 운영하여 무한경쟁 시대에 걸맞은 글로벌 인재를 키워내고 있습니다





창의적 문제해결 역량과 자기주도적 성장의
우수한 인재배출을 위해 끊임없이 지원합니다

내실 있는 커리어를 쌓을 수 있는 학업역량 프로그램

- **핵심역량강화 워크숍**
협력학습을 통한 핵심역량 및 발표능력, 자기주도적 학습능력 향상
- **발명아이디어 경진대회**
대학생만의 창의적인 발명품을 통해 창업기회를 제공하고 지원
- **명품인성캠프 'HEART CAMP'**
창의적 문제해결을 위한 팀소통 방법 체험 및 동영상 제작 캠프
- **대진멘토링 프로그램**
교과목 혹은 대학생할 중 학업과 관련된 주제를 중심으로 자기주도적 상호협동 학습을 통한 목표를 달성하고 보고서 제출 및 발표
- **1:1버디 매칭멘토링 프로그램**
전공별 한국학생과 외국학생을 1:1로 매칭시켜 수업 및 학교생활에 도움을 주는 멘토링 프로그램



빛나는 내일을 꿈꾸며 성공적 미래를 설계할 수 있는 취·창업 프로그램

- **취업코칭 프로그램**
재학생의 '진로설정, 취업준비도 파악, 진로설계 및 취업준비' 등의 코칭을 통한 진로방향제시
- **창업교육 프로그램**
창업동아리, IR경진대회, 디자인씹킹, 창업캠프, 전자상거래 등
- **일경험 프로그램**
중소기업탐방, 직장탐구생활, 기업탐방 등 현장실습 위주의 경험쌓기
- **여대생특화 프로그램**
여대생 취·창업캠프, 여대생 집단상담 프로그램, 여대생만을 위한 이미지 메이킹 및 취업준비 지원



언어와 문화를 배우고 글로벌 경쟁력을 키울 수 있는 글로벌 프로그램

- **해외파견 프로그램**
5개국(미국, 말레이시아, 태국, 중국, 일본) 26개 대학과 해외파견프로그램 운영 (교환학생, 단기유학, 복수학위 등)
- **공자아카데미 중국문화탐방**
중국 하얼빈대학, 소주대학 등 중국어 회화수업 및 중국문화 체험활동
- **글로벌 역량강화(해외탐방) 프로그램**
팀프로젝트를 통해 계획한 프로젝트를 수행하며 해외여행 기회
- **DUCC 예비교육 프로그램**
DUCC 파견 예정자 중 신청자에 대한 중국어 사전 예비교육
※ 코로나19로 인해 해외프로그램 일부는 미시행될 수 있음

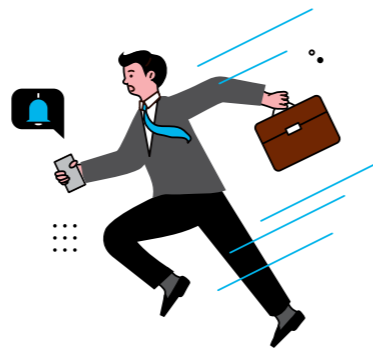

4차산업혁명시대! 대진대학교는 특성화 학문과
앞선 커리큘럼으로 내일을 대비합니다

미술만화게임학부

현대미술전공 / 만화게임그래픽전공

학과소개 국가에서 지정한 '혁신학과'로, 21C 필요한 통합적 시각을 갖춘 미술전문인과 인터넷 콘텐츠 산업을 선도하는 게임과 만화 분야(웹툰, 애니메이션, 3D게임그래픽 등) 전문가의 양성을 목표로 합니다. 학생들이 좋아하는 분야나 선호하는 직종이 웹툰이나 게임 관련 분야로 바뀌고 있는 추세에 맞춰 기존의 현대조형학부는 현대미술전공으로 변경되었고, 만화게임 그래픽전공이 신설되어 미술만화게임학부로 거듭나게 되었습니다. 예술적, 인문학적 소양을 바탕으로 실질적이고 전문화된 교육을 통해 새로운 예술세계의 창작자를 배출합니다.

진로 분야 현대미술화가, 일러스트레이터, 게임캐릭터컨셉디자이너, 게임기획자, 웹툰작가, 게임배경디자이너, 3D모델러/매퍼 등 만화·게임분야로 진출



순수미술과 디지털의 만남, 스토리텔링전문가

실용음악학과

학과소개 국내는 물론 동서양 대중음악 연구의 폭넓은 콘텐츠와 전문적이고 실용적인 보컬 스타일을 익혀 독보적이고 수준 높은 K-POP 아티스트를 양성하는데 주력합니다. 학생들에게 대중음악의 전문적·기술적 맥락을 파악하고 직업 활동에 필요한 훈련과 기술을 제공하여 실질적인 결과물을 얻어내는 데에 중점을 두게 됩니다. 학생들은 직접 음반 제작의 전 과정에 관여하고 발매하여 교육적 음악의 경계를 넓히고 대중음악 콘텐츠를 비판적으로 분석하며 문화적·시대적으로 어떤 영향을 미치는지 연구합니다. 음악 작업에 필요한 기술적 지식을 연마하고 경험하여 대학원 진학 및 최적의 포트폴리오를 갖추어 졸업 전에 프로페셔널의 위치를 만드는 것을 목표로 합니다.

진로 분야 정부 및 공공기관의 문화예술 관련 공공기관, 중·고등학교 실기교사, 음반 제작 회사, 음악 기획사, 전문 공연장, 음악 관련 출판사, 악기 제작사, 음악 학원, 합창단, 연주 단체, 출판사, 방송사, 음악 학원, 음반 기획사



대중음악의 세계화, 열정가득한 음악인을 꿈꾸다

시융합학부

시빅데이터전공

학과소개 시빅데이터전공은 4차 산업혁명시대의 핵심역량인 AI(인공지능), 빅데이터 처리 및 분석, 스마트 자동화 시스템 개발을 위한 최첨단 IT 관련 교육을 통해 사회가 필요로 하는 핵심 역량을 지닌 인재를 양성하는 학과입니다. 전 산업영역에서 축적되고 있는 다양한 종류의 데이터를 이해하고 가공·분석·예측하여 산업의 효율을 극대화하는 기술력을 배양합니다. 특히 본 학과에서는 활발한 산학협력을 바탕으로 산업체의 니즈에 맞는 현장형 교육과정을 통해 실무 인재양성을 최우선 목표로 합니다.

진로 분야 사회에서 요구하는 빅데이터 및 시융합 SW개발을 통해 다양한 산업분야로 진출. 세부 진로분야는 시가 융합된 SI 소프트웨어 개발분야, 금융, 카드, 보험 등의 핀테크, 빅데이터 기반의 e-커머스 플랫폼 개발, lot기반의 스마트 팩토리, 공공행정기관의 빅데이터, 스포츠 헬스케어 데이터 분석 등

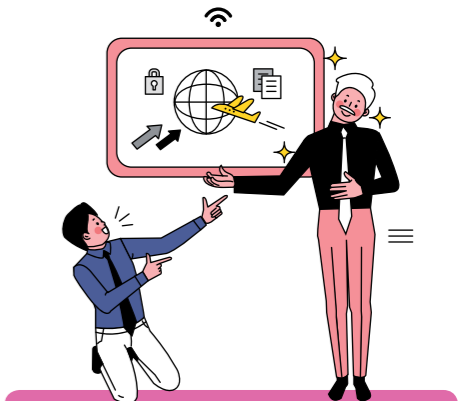

4차 산업시대의 유망직업, 빅데이터 전문가

통학버스 노선 안내

통학버스 문의처 : 학생복지팀 031-539-1052

※ 통학버스노선 기준 시점 : 2021년 정상운행 기준, 노선은 변경될 수 있음

노원 ☎ 약 40~60분

노선안내 **중화역**(1번 출구 앞) - **먹골역**(W웨딩홀 버스 정류장) - **태릉입구역**(4번 출구 버스정류장) - **공릉역**(1번 출구 버스정류장) - **하계역**(세이브존버스정류장) - **중계역**(백병원 버스정류장) - **노원역**(도봉면허시험장 버스정류장) - **마들역**(1번 출구 버스정류장) - **수락산역**(3번 출구 버스정류장) → 학교

등교시간 08:00 ~ 15:00 21대
 • 노원역 : 13대(마들역/수락역 경유)
 - 출발시간 : 08:00, 08:05, 08:10, 08:15, 08:17, 08:20, 08:22, 08:25, 08:27, 08:30, 08:40, 08:50, 09:00
 - 09:00 이후 중화 출발
 10:00(1대) 30분 간격으로 15:00까지

• 중화역 : 3대(먹골역 경유), 태릉역 : 2대(공릉역 경유)
 하계 : 2대(중계역 경유)
 - 출발시간 : 08:15 출발(7대)
 - 09:00(1대), 10:00(1대), 10:30부터는 30분 간격으로 15:00까지
 - 09:00 차량부터는 전노선(중화-노원-수락) 정차
 - 10:00 차량부터는 30분 간격으로 15:00까지 등교 운행

하교시간 09:00~19:00(21대) 탄력배차, 순환운행(최대 30분 간격)
 요금안내 2,000원

덕정(양주) ☎ 약 25~45분

노선안내 **덕정역** - 범양아파트 - 범양2차 - **덕계역** - 옥정16단지 - 옥정중심상가 - 6단지 - 행정복지센터 → 학교

등교시간 08:30, 10:00, 11:30, 16:25
 하교시간 09:30, 11:00, 15:45, 17:45
 요금안내 1,500원

별내·의정부(민락) ☎ 약 20~30분

노선안내 08:00(에브리데이 - 청학리 - 민락), 08:00(**별내역** - 쌍용예가)

• 08:00 : 이마트에브리데이 별내점 - 청학리 주공 2-3단지, 농협 버스정류장 - 만가대사거리(**탐석역** 약 500m)(송산1동주민센터 버스정류장) - 청구아파트 버스정류장 - 이마트(민락) 버스정류장 - 민락IC 버스정류장 → 학교
 • 08:00 : 별내역 앞 버스정류장 - 쌍용예가 3705동 앞 정류장 → 학교

등교시간 08:00(청학리 - 탐석역 - 민락경유), 08:00(별내역 - 쌍용예가 경유)

하교시간 15:45, 17:45(학교 → 민락IC - 민락2 - 민락1 - 만가대사거리 - 청학리 - 이마트에브리데이 별내점 - 쌍용예가 - 별내역)

요금안내 별내역 2,000원

진접·오남 ☎ 약 40분

노선안내 오남도서관 - 16단지 금강아파트 정류장 - 반도유보라 정문 정류장 → 학교
 등교시간 08:30 하교시간 17:45
 요금안내 2,000원

평내호평(금곡·구리) ☎ 약 60분

노선안내 **평내호평역**(공영주차장 - 스타벅스 맞은편) - 평내(대주2차파크빌아파트 1905동 앞 버스정류장) - 금곡(양병원/남양주 고용복지플러스센터 버스정류장) - **도농역**(시외/공항버스정류장) - 구리CGV 앞(08:20) - 인창주공 1단지 정류장 → 학교

등교시간 07:50 하교시간 15:45, 17:45
 요금안내 2,500원

구리(다산신도시) ☎ 약 60분

노선안내 다산 반도유보라(2105동 앞 정류장) - 이편한세상 자이 정류장 - CGV 앞(08:20) - 인창주공1단지(정류장) - 고속도로 → 학교

등교시간 08:00 하교시간 15:45, 17:45
 요금안내 2,500원

일산·대화(장기) ☎ 약 60~70분

노선안내 **장기역**(07:30) - 고양종합운동장(2대) - **백석역** 1번 출구(2대) - 외곽 - 구리포천고속도로 → 학교

등교시간 08:00(5대), 09:00(2대)
 하교시간 13:00, 13:45, 14:45, 15:45, 17:45, 18:00, 19:00, 21:00(시간대별 정류지 확인 바람)

하교차량 경유지역
 • 13:00, 13:45, 14:45, 15:45, 17:45(장기) ▶ 학교 - 백석역 - 마두역 - 정발산역 - 주업역 - 대화역 - (장기역)
 • 8:00, 19:00, 21:00 ▶ 학교 - 원흥역 - 원당역 - 화정역 - 백석역 - 마두역 - 정발산역 - 주업역 - 대화역

요금안내 3,000원

하남·천호 ☎ 약 70분

노선안내 하남(풍산아이파크5단지) - 제일풍경채 - 황산사거리 - **강동역**(2번 출구) - **천호역**(5번 출구) → 학교

등교시간 08:00 하교시간 17:45
 요금안내 3,000원

잠실·강변 ☎ 약 50분

노선안내 **잠실역**(9번 출구) - **강변역**(현대아파트 건너편 프라이프라자) → 학교

등교시간 08:15(3대)
 하교시간 14:45, 15:45, 17:45
 요금안내 3,000원

화정 ☎ 약 60분

노선안내 화정(옥빛마을 12단지 도로변) → **화정역** - **원당역** - **원흥역** - 외곽순환 - 구리포천고속도로 → 학교

등교시간 08:00(2대), 09:00(1대)
 하교시간 13:45(구파발), 14:45, 15:45, 16:45(구파발), 18:00, 19:00, 21:00(시간대별 노선 확인 필요)

하교차량 경유지역
 • 13:45, 16:45 ▶ 학교 - 구파발 - 원흥역 - 원당역 - 화정역
 • 14:45, 15:45 ▶ 학교 - 원흥역 - 원당역 - 화정역
 • 18:00, 19:00, 21:00 ▶ 학교 - 원흥역 - 원당역 - 화정역 - 백석역 - 마두역 - 정발산역 - 주업역 - 대화역

요금안내 화정역·원당역 3,000원, 원흥역·구파발역 2,500원

구파발 ☎ 약 70분

노선안내 **구파발역**(4번 출구 260M 힐데스하임 올리브영 앞) - **원흥역** - 고속도로 → 학교

등교시간 08:00(2대), 09:00(1대)
 하교시간 13:45, 16:45, 17:45(발산), 원흥역 : 14:45, 15:45, 18:00, 19:00, 21:00

하교차량 경유지역
 • 13:45, 16:45 ▶ 학교 - 구파발 - 원흥역 - 원당역 - 화정역
 • 17:45 ▶ 학교 - 구파발 - 연신내 - 상암중학교 - 가양역 - 발산역
 • 14:45, 15:45 ▶ 학교 - 원흥역 - 원당역 - 화정역
 • 18:00, 19:00, 21:00 ▶ 학교 - 원흥역 - 원당역 - 화정역 - 백석역 - 마두역 - 정발산역 - 주업역 - 대화역

요금안내 구파발·원흥역 2,500원

발산 ☎ 약 90분

노선안내 **발산역**(5번 출구 블리스웨딩컨벤션) - **가양역**(7번 출구) - 상암중학교 앞 도로변 - **연신내역**(1번 출구) - **구파발역** → 학교

등교시간 07:30
 하교시간 17:45
 요금안내 발산역·가양역 3,000원, 구파발·연신내 2,500원

부평 ☎ 약 90분

노선안내 **부평역**(부평역사 쇼핑몰 맞은편) - **갈산역**(1번 출구) - 경인고속도로 - 서울외곽순환도로 → 학교

등교시간 07:30
 하교시간 17:45
 요금안내 3,500원

소요 시간 1시간 내외!

통학버스 탑승역



대진대학교 통학버스시스템
 정거장 및 차량 위치 조회 가능
 (입학 후, 학번으로 로그인하여 이용)



일산·대화
 ① 장기역 ③ 백석역
 (약 60~70분 소요)



화정
 ③ 화정역, 원당역, 원흥역
 (약 60분 소요)



구파발
 ③ 구파발역, 원흥역
 (약 70분 소요)



발산
 ⑤ 발산역 ⑨ 가양역
 ③ 연신내역, 구파발역
 (약 90분 소요)



부평
 ① 인천 ① 부평역 ① 인천 갈산역
 (약 90분 소요)



덕정
 ① 덕정역, 덕계역
 (약 25~45분 소요)



별내·의정부
 ⑦ 별내역 ⑦ 의정부역 ⑦ 탐석역
 (약 20~30분 소요)



노원
 ④ ⑦ 노원역
 ⑥ ⑦ 태릉입구역
 ⑦ 중화역, 먹골역,
 공릉역, 하계역, 중계역,
 마들역, 수락산역
 (약 40~60분 소요)



진접·오남
 (약 40분 소요)



평내호평
 ⑦ 평내호평역 ⑦ 도농역
 (약 60분 소요)



구리
 (약 60분 소요)



하남·천호
 ⑤ 강동역, 천호역
 ⑧ 천호역
 (약 70분 소요)



잠실·강변
 ② 잠실역, 강변역 ⑧ 잠실역
 (약 50분 소요)



대진대학교는 서울·수도권 각 지역에서 학교 통학버스(13개 노선, 46대)를 저렴한 요금으로 운영합니다.



노원노선 탑승역 (● 표시된 정차역에서는 3100 3500 노선버스도 이용 가능해 통학 선택권이 확대되었습니다.)

대중 교통

※ 대중교통 노선은 변경될 수 있음
 ※ 보다 자세한 사항은 홈페이지(http://www.daejin.ac.kr)를 참조

